روزنامه ای برای زندگی

اصفهان امروز

پنجشنبه ۲۱ مرداد ۱۴۰۰| ۰۳ محرم ۱۴۴۳ |12Aug2021| سـال هفدهم | ۸ صفحه | شـمـاره ۴۱۴۲ | ۲۰۰۰ تومان | www.esfahanemrooz.ir

اصفهان | صفحه ۳

شرایط کرونایی اصفهان فوق بحرانی است

به گفته سخنگوی دانشگاه علوم پزشکی اصفهان تنها راه‌حل قطعی برای کنترل کرونا، قرنطینه کامل به معنی محدود کردن همه فعالیت‌ها چه سازمان‌ها، اصناف، آموزشی و تجاری و کاهش ترددهای غیرضروری در شهر اصفهان است.

#من-ماسک-می‌زنم

رهبر انقلاب بر مقابله با طغیان کرونا تاکید کردند

تامین واکسن، آزمایش و رعایت شیوه‌نامه‌ها

واکسن چه از راه واردات و چه با تولید داخلی باید با تلاش مضاعف و به هر شکل ممکن تأمین شود و در اختیار همه مردم قرار بگیرد

در اوایل بیماری، آزمایش‌های بیماریابی عمومی رایج شد که کار خوبی بود و باید شبکه بهداشت با کمک بسیج این کار را انجام دهند

نگذارید مجالس حسینی موجب شیوع بیماری و مایه طعنه مخالفان و دشمنان شود

صفحه ۲

رونمایی از کابینه پیشنهادی دولت سیزدهم

[عکس: اصفهان امروز]

چهلستون | صفحه ۸

حریم محور تاریخی فرهنگی اصفهان ابلاغ شد

اقتصاد | صفحه ۶

برگزاری دوره آموزشی «ژورنالیسم صنعت» در راستای پشتیبانی از تولید

ورزش | صفحه ۷

ذوب آهن و تارتار سرانجام به هم رسیدند

فرهنگ و هنر | صفحه ۵

طلسم «رستاخیز» در دولت سیزدهم شکسته می‌شود؟

ورزش | صفحه ۷

سرمربی سپاهان برای قهرمانی تیمش در لیگ فصل آینده تلاش می‌کند

بازار نقل و انتقالات زیر نگاه تیزبین محرم

اصفهان | صفحه ۳

لزوم تدوین پروتکل‌های ویژه برای اماکن ورزشی سرپوشیده و روباز

یادداشت روز

چه باید کرد؟!

«گزاره ششم»

حسن روانشید

رویداد | ۲

عضو هیئت‌علمی دانشگاه تهران در راه وزارت فرهنگ و ارشاد اسلامی

محمدمهدی اسماعیلی کیست؟

محمدمهدی اسماعیلی به‌عنوان گزینه پیشنهادی تصدی وزارت فرهنگ و ارشاد اسلامی در دولت سیزدهم معرفی شده است.

به گزارش ایرنا، محمدمهدی اسماعیلی متولد ۱۳۵۴ در کبودرآهنگ همدان است. وی از طلاب دانش‌آموخته مدرسه عالی شهید مطهری، دکترای علوم سیاسی از پژوهشگاه علوم‌انسانی و مطالعات فرهنگی، عضو هیئت‌علمی دانشگاه تهران همچنین مدیرگروه «جامعه‌شناسی سیاسی مؤسسه مطالعات و تحقیقات اجتماعی» دانشگاه تهران است.اسماعیلی تحصیلات دانشگاهی خود را در دانشگاه شهید مطهری تهران آغاز و در رشته حقوق مدرک کارشناسی دریافت کرد. دکتر اسماعیلی دارای مدرک کارشناسی ارشد در رشته روابط بین‌الملل از دانشکده روابط بین‌الملل وزارت امور خارجه و دکترای علوم سیاسی با گرایش اندیشه سیاسی از پژوهشگاه علوم‌انسانی و مطالعات فرهنگی است. دکترای علوم سیاسی از پژوهشگاه علوم‌انسانی و مطالعات فرهنگی، عضویت هیئت‌علمی دانشگاه تهران و همچنین مدیرگروه «جامعه‌شناسی سیاسی مؤسسه مطالعات و تحقیقات اجتماعی» دانشگاه تهران از سایر سوابق علمی ایشان است که می‌توان به آن اشاره کرد.اسماعیلی از فعالین فرهنگی، رسانه‌ای و سیاسی باسابقه و از چهره‌های فرهنگی و علمی نخبه جبهه انقلاب است؛ دکتر اسماعیلی فعالیت‌های فرهنگی جدی خود را از سردبیری و مدیرمسئولی چند نشریه فرهنگی اجتماعی در دهه هفتاد آغاز کرده است؛ وی از جمله مدیران تحول‌گرای راهبردی سازمان صداوسیما در جایگاه‌های مجری طرح نظام جامع ارزیابی تولیدات صداوسیما، مدیریت مرکز افکارسنجی سازمان، مدیر کل ارزیابی برنامه‌های تولیدی سیما و مؤسس قرارگاه رسانه سازمان صداوسیما به‌عنوان یک ساختار فرهنگی اجتماعی پویا و نویدبخش تحول رادیو و تلویزیون بوده است.اسماعیلی بعد از سال‌ها فعالیت فرهنگی و اجتماعی و رسانه‌ای، در دولت نهم به‌عنوان رئیس کمیسیون فرهنگی و رسانه همچنین معاون فرهنگی اجتماعی مرکز بررسی‌های استراتژیک ریاست‌جمهوری و سپس در دولت دهم به‌عنوان معاون سیاسی، امنیتی، فرهنگی و اجتماعی استاندار اصفهان به کار گرفته شد. راه‌اندازی قرارگاه فرهنگی در استان اصفهان، سازماندهی و پشتیبانی از اهالی فرهنگ، تشکل‌ها، مؤسسات و مراکز فرهنگی و هنری از جمله مهم‌ترین اقدامات او در دوره مسئولیت در استانداری اصفهان بود؛ الگوی اقدامات فرهنگی، هنری این معاونت در همان سال به‌عنوان سند الگوی فعالیت‌های فرهنگی هنری و اجتماعی در وزارت کشور تدوین و به همه استان‌های کشور ابلاغ شد؛ مهدی اسماعیلی جزو کارگروه تحول فرهنگی وزارت ارشاد در زمان وزارت دکتر صفارهرندی و عضو هیئـت مؤسس مؤسسات فرهنگی مهم و پویایی چون مؤسسه طلوع حق، مؤسسات پایش و افکارسنجی فرهنگی اجتماعی و مراکز رسانه‌ای مؤثری بوده است.در زمان تولیت آیت‌الله رئیسی در آستان قدس رضوی، دکتر اسماعیلی به‌عنوان مشاور فرهنگی همچنین رئیس‌دفتر تحقیقات اجتماعی آستان قدس فعالیت‌های فرهنگی خود را ادامه داد. با انتخاب آیت‌الله سید ابراهیم رئیسی به‌عنوان رئیس قوه قضائیه از سوی رهبر معظم انقلاب، اسماعیلی به‌عنوان مشاور فرهنگی و اجتماعی رئیس قوه و همچنین نماینده ایشان در سازمان صداوسیمای جمهوری اسلامی فعالیت می‌کرد.تسلط محمدمهدی اسماعیلی

بر منظومه فکری فرهنگی و سیاسی مقام معظم رهبری وی را به چهره‌ای آشنا در هم‌اندیشی‌ها و همایش‌های فرهنگی جبهه انقلاب همچنین در بین اساتید دانشگاه‌های مختلف کشور تبدیل کرده است. به‌طوری که با طراحی و برگزاری بیش از هفتاد دوره کارگاه‌های دانش‌افزایی برای اساتید دانشگاه‌های مختلف کشور در نهاد رهبری در دانشگاه‌ها در طول این سال‌ها و در جمع‌های مختلف جوانان از جمله در اردوها، نشست‌ها و همایش‌های دانشگاه‌ها، با بیش از صدها مقاله علمی و سخنرانی‌های مختلف نقش بسزایی در تبیین مبانی گفتمان فرهنگی، فکری و سیاسی انقلاب اسلامی، حضرت امام ره و مقام معظم رهبری داشته است.معاونت پژوهشی مرکز اسناد انقلاب اسلامی و تولید بیش از سیصد اثر مهم در حوزه تاریخ با کادرسازی و به‌کارگیری از ظرفیت‌های اهالی پژوهش و قلم، راه‌اندازی همایش‌های چندگانه و اثرگذار مقابله با تحریف تاریخ معاصر و تطهیر پهلوی در حوزه کتاب و ادبیات، عضو هیئت مؤسس و شورای سیاست‌گذاری جایزه ادبی شهید اندرزگو، مشاور عالی مجمع ناشران انقلاب اسلامی و همچنین تألیف چندین اثر روایی تاریخی، پژوهشی و سیاسی و نگارش مقالات فکری، فرهنگی و سیاسی بسیاری، از دیگر فعالیت‌های فرهنگی و فکری دکتر محمدمهدی اسماعیلی در طول این سال‌ها بوده است.

از جمله سوابق دکتر اسماعیلی می‌توان به موارد زیر اشاره کرد:

سوابق اجرایی - فرهنگی

معاون فرهنگی مرکز بررسی‌های استراتژیک ریاست‌جمهوری دولت نهم

مدیر کل نظارت سیمای صداوسیما

مدیر کل برنامه‌ریزی مرکز تحقیقات صداوسیما

مؤسس قرارگاه فرهنگی استان اصفهان

معاون سیاسی، امنیتی و فرهنگی اجتماعی استانداری اصفهان

مسئولیت‌های علمی

معاون پژوهشی مرکز اسناد انقلاب اسلامی

رئیس پژوهشکده مطالعات انقلاب اسلامی

مشاور رئیس نهاد نمایندگی مقام معظم رهبری در دانشگاه‌ها

رئیس‌دفتر تحقیقات اجتماعی آستان قدس رضوی با حکم آیت‌الله رئیسی

مدیرگروه جامعه‌شناسی سیاسی موسسه مطالعات و تحقیقات اجتماعی دانشگاه تهران

مدیرمسئول فصلنامه جستارهای انقلاب اسلامی

سردبیر نشریه برداشت اول مرکز بررسی‌های استراتژیک ریاست‌جمهوری

سوابق عضویت در مجامع و شوراهای فرهنگی

عضو شورای پژوهشی مرکز موسیقی صداوسیما

دبیر شورای تحقیقات سازمان صداوسیما

نماینده سازمان صداوسیما در شورای هنر

نایب‌رئیس شورای فرهنگ عمومی استان اصفهان

رئیس کارگروه فرهنگی شورای برنامه‌ریزی توسعه اصفهان

رئیس کارگروه خانواده شورای برنامه‌ریزی توسعه اصفهان

اهم کتب

اندیشه سیاسی آیت‌الله خامنه‌ای

اگر پهلوی ادامه می‌یافت

رجال ایرانی قرن چهاردهم

جنگ جهانی علیه سوریه

اهم مقالات علمی

بررسی انتقادی دگردیسی «حجاب چادر» در بازنمایی تلویزیونی: مطالعه معناشناختی دو سریال «آخرین گناه» و «بی‌صدا فریاد کن»

شناسایی پیشایندها و پسایندهای سیاست‌گذاری در رسانه ملی بر مبنای مدیریت استراتژیک نوین

تأملی در جریان نوسلفی‌ها؛ محمد العریفی و تأثیر خطابه در نفوذ آراء

تعامل جنبش‌های اصلاحی جهان اسلام؛ اخوان‌المسلمین و نهضت اسلامی ایران از سال ۱۹۴۸ تا ۱۹۷۹

عدالت، عقلانیت و معنویت سه ضلع حکمرانی در تفکر رهبر معظم‌انقلاب

عقلانیت انقلاب اسلامی از دیدگاه آیت‌الله خامنه‌ای

تحولات استراتژیک فرهنگ و مدیریت در فرایند جهانی‌شدن

تأثیر جهانی‌شدن بر تحولات فرهنگی در کشورهای منطقه خلیج‌فارس

مبانی اندیشه‌ای در تدوین الگوی اسلامی ایرانی پیشرفت با تأکید بر سیره علمی و عملی امام خمینی (ره)

فراخوان مناقصه عمومی همزمان با ارزیابی کیفی (فشرده) یک مرحله ای خدمات احداث ساختمان شعبه جهاد کشاورزی

نوبت اول

مدیریت بانک کشاورزی استان اصفهان در نظر دارد مناقصه عمومی همزمان باارزیابی کیفی (فشرده) خدمات (احداث ساختمان شعبه جهاد کشاورزی) به شماره (۲۰۰۰۰۰۳۵۶۰۰۰۰۰۰۲) را از طریق سامانه تدارکات الکترونیکی دولت برگزار نماید. کلیه مراحل برگزاری مناقصه از دریافت اسناد مناقصه تا ارائه پیشنهاد مناقصه گران و بازگشایی پاکتها از طریق درگاه سامانه تدارکات الکترونیکی دولت (ستاد) به آدرس www.setadiran.ir انجام خواهد شد و لازم است مناقصه گران در صورت عدم عضویت قبلی، مراحل ثبت نام در سایت مذکور و دریافت گواهی امضای الکترونیکی را جهت شرکت در مناقصه محقق سازند.

تاریخ انتشار مناقصه در سامانه: تاریخ ۱۴۰۰/۰۵/۱۹ می باشد.

مهلت زمانی دریافت اسناد مناقصه از سایت: ساعت ۱۴ روز شنبه تاریخ ۱۴۰۰/۰۵/۲۳.

مهلت زمانی ارسال پیشنهاد: ساعت ۱۴ روز سه شنبه تاریخ ۱۴۰۰/۰۶/۰۲.

زمان بازگشایی پاکتها: ساعت ۱۰ روز چهارشنبه تاریخ ۱۴۰۰/۰۶/۰۳.

اطلاعات تماس دستگاه مناقصه گزار جهت دریافت اطلاعات بیشتر در خصوص اسناد مناقصه و ارائه پاکتهای

الف: آدرس : اصفهان خیابان مطهری مدیریت بانک کشاورزی و تلفن ۲۴۹،۲۵۰-۰۳۱۳۲۳۳۱۰۳۰

اطلاعات تماس سامانه ستاد جهت انجام مراحل عضویت در سامانه:

مرکز تماس: ۴۱۹۳۴-۰۲۱

دفتر ثبت نام: ۸۸۹۶۹۷۳۷ و ۸۵۱۹۳۷۶۸

اطلاعات تماس دفاتر ثبت نام سایر استانها، در سایت سامانه (www.setadiran.ir) بخش «ثبت نام/ پروفایل تامین کننده/ مناقصه گر» موجود است.

م الف: ۱۱۷۷۱۰۰

مدیریت بانک کشاورزی استان اصفهان

اصفهان امروز — رویداد امروز

اصفهان امروز ONLINE — رویداد تهران — رویداد ویژه — رویداد ایران

طنز نوروز — ورزش ایران — تندرستی امروز — Meet Iran

اصفهان — www.ruydadiran.com — www.esfahanemrooz.ir — کانون تبلیغاتی پارسی

بی‌توجهی تاکی؟! قسمت ۱۸۹۶

چه باید کرد؟ «گزاره ششم»

حسن روانشید | در آخرین قسمت از مبحث «چه باید کرد» قبل از احراز هر نتیجه‌ای به ادامه سخنان سید کاظم دلخوش اباتری نماینده مردم صومعه‌سرا در مجلس شورای اسلامی می‌پردازیم که در نشست علنی ۳۱ فروردین همین امسال پیرامون مرکز پژوهش‌های مجلس داشته و گفته «من به‌عنوان یک نماینده بیشترین مراجعات را به مرکز پژوهش‌های مجلس داشته‌ام، اما هرچه به آنجا ارائه کرده‌ام، تنها روی زمین باقی مانده است. بسیاری از احکام و جداول بودجه سال ۱۴۰۰ بعد از تصویب در مجلس توسط نمایندگان تغییر پیدا کرده که مرکز پژوهش‌ها باید به این موضوع رسیدگی کند، این مرکز باید قبل از هرگونه تغییر از هیأت امنا و رئیس مجلس اجازه لازم را اخذ کند. بنده می‌خواهم به‌عنوان یک نماینده از کار کارشناسی مرکز استفاده کنم، اما اکنون با وجود تغییرات هیچکدام از کارشناسان را نمی‌شناسم و حتی معاونت اقتصادی این مرکز که قبلاً به ما معرفی‌شده بود تغییر یافته و نوعی حذف نخبگان در مرکز پژوهش‌ها انجام شده است. زاکانی در سخنان خود اعلام کرده که برای افکار سنجی یک تشکیلات را تأسیس کرده درصورتی‌که نیازی به چنین تأسیساتی وجود ندارد و با توجه به گسترش تشکیلات مرکز پژوهش‌ها، باید رئیس این مرکز پاسخگوی این تغییرات باشد، زیرا ما طی یکسال گذشته هیچ مطلبی را از این آقایان ندیدیم. جای آقایان در بالای شهر است (مقابل پارک نیاوران) ما چگونه به آن‌ها دسترسی داشته باشیم؟ این مرکز در کنار مجلس بهارستان قرار گیرد تا نمایندگان به‌خوبی از نظرات کارشناسی آن‌ها استفاده کنند». آنچه در این سال‌ها گذشت هرچه که بوده و هست حاصل کم‌تجربگی، بی‌اطلاعی، سهل‌انگاری و در مواردی بسیار محدود و معدود غرض‌ورزی‌های شخصی و جمعی و یا شاید نوعی نفاق درون‌سازمانی بوده که باید قضاوت پیرامون همه آن‌ها را به قانون واگذار کرد و وظیفه قوه مجریه اینست که قطار همه مجموعه‌های زیر چتر خود را به روی ریل قانون برگرداند تا آن‌ها که نمی‌توانند همسو باشند پیاده شوند و در اولین گام به‌سوی رفع چالش‌ها، تنش‌ها و بحران‌های موجود و در اولویت آن‌ها آب و برق خوزستان و دیگر استان‌های کشور بپردازند که همچنان گرفتار قرطاس بازی‌های متداول‌اند، بانک‌ها و بعضی از وزارتخانه‌ها همچون اقتصاد، صمت و جهاد کشاورزی مهار شوند تا اینگونه در اجرای قوانین شلتاق نکنند. تولیدات داخلی و بخصوص استراتژیک را دولت اندکی بیشتر از مشتریان پروپاقرص خارجی و دلالان داخلی آن‌ها خریداری کند که به آن‌سوی مرزها ارسال نگردند و اگر قرار بر صادرات باشد از طریق تعاونی‌هایی که در این مسیر مجوزهای لازم را از وزارتخانه متولی دارند انجام شود که ازجمله می‌توان به گندم، جو، سویا، حبوبات، زعفران، دام، طیور، سیمان، فولاد، مغزیجاتی همچون پسته، بادام، فندق و اصولاً هر آنچه برای تولید آن نیاز به استفاده از آب، برق، گاز و نیروی ارزان به‌جز استفاده از انرژی آفتاب و باد است، اشاره کرد، بنابراین می‌توان با مدیریت آن‌ها اجازه نداد سرمایه‌های کشور به ثمن بخس صادر شوند و حتی کشت اقلامی چون هندوانه، خربزه و صیفی‌جاتی که آب فراوان می‌طلبد برای مدت یک دوره چهارساله محدود به تأمین نیاز داخلی گردند و صادرات آن‌ها بر مبنای واردات باشد. امروز اداره کشور هشتادوچند میلیون جمعیتی ایران علی‌رغم دارا بودن توانایی‌های مالی، اقتصادی و اجتماعی بالا اما با مشکلات فراوانی روبروست که بدون مدیریت منسجم و قانونمند نمی‌تواند مسیر خود را بر اساس افق‌های تعیین‌شده ادامه دهد زیرا این قطار تا حدودی از ریل خود طی یک دهه اخیر خارج شده و گروهی از ارزش‌ها بخصوص در امر فرهنگ جایگاه خود را از دست داده و هر یک از اصحاب آن به‌منظور تأمین معاش به سویی دیگر رفته‌اند بنابراین در اولین گام باید صفحه این شطرنج درهم‌ریخته را مرتب نمود و مهره‌های آن را در جای خود نشاند و به کمک آن‌ها به‌سوی افق برنامه‌های تبیین شده رفت. در همه دنیا مرسوم است هرچه از پایتخت دور شویم میزان امکانات رفاهی کمتر می‌شود و البته نوعی جفا و ظلم به حقوق شهروندی به‌حساب می‌آید که باید رفع گردد و یا حداقل کمتر شود اما درحالی‌که مرکز پژوهش‌های مجلس به‌جای اینکه در کنار مهد خود یعنی مرکز پایتخت و بهارستان باشد در بالاترین نقطه شمال و در کنار پارک نیاوران اتراق می‌کند تا با اعتراض یکی از نمایندگان مردم روبرو باشد اما در فاصله کمتر از هشتاد کیلومتری همین پایتخت «پایچال» که نام یکی از روستاهای فیروزکوه است که هنوز آب، برق، گاز، درمانگاه و دیگر نیازهای اولیه و همچنین جاده‌ای برای رفت‌وآمد اهالی ندارد تا مجبور باشند نفت را در یکی از معدودترین کشورهای صاحب منابع آن از بازار خریداری و همراه با کپسول یازده کیلویی گاز از شهر بر کول گرفته و یا با حیوانات چهارپا حمل نمایند تا برای پخت‌وپز و تأمین گرما در این منطقه سردسیر به روستا ببرند! چشمه‌سار این روستا که بیست سال پیش به هزینه خودشان به طول ۲۰ کیلومتر لوله‌کشی شده تا آب موردنیاز آن‌ها و دام‌هایشان را تأمین کند تخریب و تا حدودی مسدود شده اما هیچ دستگاهی یارایشان نیست! و جوابگوی حمل‌ونقل بیماران بدون مرکز بهداشت به شهرهای نزدیک تنها موتورسیکلت یکی از اهالی آن است که اگر خراب یا در دسترس نباشد باید از خورجین چهارپایان به همین منظور استفاده نمود و این در حالیست که فاصله این روستا تا پایتخت به صد کیلومتر نمی‌رسد تا شهرها و روستاهایی در حاشیه مرزهای شرقی، غربی، جنوبی و شمالی دراین‌باره از خود بپرسند چه باید کرد؟!

ادامه دارد

رهبر انقلاب برای مقابله با طغیان کرونا تاکید کردند

تامین واکسن، آزمایش و رعایت شیوه‌نامه‌ها

رهبر انقلاب اسلامی فرمودند: واکسن چه از راه واردات و چه با تولید داخلی باید با تلاش مضاعف و به هر شکل ممکن تأمین شود و در اختیار همه مردم قرار بگیرد.

به گزارش پایگاه اطلاع‌رسانی رهبر معظم انقلاب، حضرت آیت‌ا... خامنه‌ای روز گذشته در سخنانی تلویزیونی درباره وضعیت و طغیان بیماری کرونا، آن را مسئله اول و فوری کشور خواندند و با تأکید در خصوص انجام قاطع وظایف و تصمیم‌ها برای مقابله با بیماری، توصیه‌ها و نکاتی خطاب به مسئولان و مردم بیان کردند. ایشان لازمه مقابله با تغییر شکل و جهش ویروس را به‌کارگیری آرایش و شیوه‌های دفاعیِ جدید و محکم خواندند و گفتند: جان‌باختن بیش از ۵۰۰ تن در یک روز و داغدار شدن خانواده‌هایشان و همچنین ابتلا ده‌ها هزار نفر به بیماری و مشکلات درمانی آنها حقیقتاً بسیار دردناک است و دل هر مسلمان و هم‌میهنی از این واقعه آتش می‌گیرد، بنابراین برای مقابله با این وضع وظایفی داریم. رهبر انقلاب ضرب‌الاجل یک‌هفته‌ای رئیس‌جمهور برای جمع‌آوری پیشنهادها و تصمیم‌گیری درباره آنها را کاری خوب برشمردند و افزودند: در رأس زمان تعیین‌شده، جواب قضیه با دقت سنجیده، و برای هر اقدامِ لازم با قاطعیت تصمیم‌گیری و به آن عمل شود. حضرت آیت‌ا... خامنه‌ای خستگی شدید کادر درمان و فشارهای جسمی و روحی وارد به آنها را نگرانی بزرگی دانستند و افزودند: از صمیم قلب از پزشکان، پرستاران و مجموعه‌های درمانی که واقعا در حال جهاد هستند، تشکر می‌کنم اگرچه تشکر اصلی از آنِ خداوند شاکر و علیم است. ایشان در ادامه به بیان چند تذکر خطاب به مسئولان و مردم پرداختند. رهبر انقلاب با تأکید بر لزوم گسترش آزمایش‌های بیماریابی خاطرنشان کردند: در اوایل بیماری، آزمایش‌های بیماریابی عمومی رایج شد که کار خوبی بود و باید شبکه بهداشت با کمک بسیج این کار را انجام دهند. حضرت آیت‌ا... خامنه‌ای با اشاره به هزینه‌های سنگین آزمایش‌های تشخیص کرونا، تأکید کردند: دولت و بیمه‌ها کمک کنند تا بیماریابی و آزمایش‌های تشخیص به صورت رایگان و وسیع در اختیار همه مردم قرار بگیرد. رهبر انقلاب در توصیه بعدی به مسئولان، مسئله تأمین گسترده واکسن را مورد تأکید قرار دادند و گفتند: خوشبختانه با تولید واکسن در داخل مسیر واردات خارجی آن نیز هموار شد، درحالی‌که تا قبل از آن با وجود پرداخت بهای واکسن، فروشندگان خارجی بدعهدی می‌کردند. ایشان تأکید کردند: واکسن چه از راه واردات و چه با تولید داخلی باید با تلاش مضاعف و به هر شکل ممکن تأمین شود و در اختیار همه مردم قرار بگیرد.

ایشان در خصوص مسئله تأمین دارو برای بیماران نیز گفتند: با وجود کمبود یا نبود دارو در داروخانه‌ها و بیمارستان‌ها، گفته می‌شود همان داروها در بازار آزاد با قیمت چند برابری فروخته می‌شود که این نشان‌دهنده مشکل در شبکه توزیع است و این مشکل باید حل شود. رهبر انقلاب با اشاره به حضور جدی و قوی نیروهای مسلح در ماه‌های اولِ مقابله با بیماری، گفتند: نیروهای مسلح اکنون نیز مشغول هستند اما باید با همه توان به کمک مردم بیایند. حضرت آیت‌ا ... خامنه‌ای تصمیم‌گیری در خصوص تعطیلی را مسئله‌ای تخصصی و نیازمند بررسی در ستاد ملی کرونا خواندند و افزودند: مسئولین به هر نتیجه‌ای رسیدند بدون ملاحظه و قاطع به آن عمل کنند.ایشان در بخش دیگری از سخنانشان خطاب به مردم، بخشی از مشکل را ناشی از رعایت‌نکردن شیوه‌نامه‌ها دانستند و افزودند: مردم عزیز با همان حساسیت ماه‌های اول، شیوه‌نامه‌ها را به طور کامل رعایت کنند تا جان و سلامتی خودشان و دیگران به خطر نیفتد. رهبر انقلاب دو سه ماه تحمل محدودیت‌ها و رعایت کامل شیوه‌نامه‌ها را موجب فروکش کردن بیماری و تنفس کادر درمان دانستند و افزودند: با همت دست‌اندرکاران، تا چند ماه دیگر واکسن به بهترین وجه در اختیار مردم قرار می‌گیرد و پس از آن، حتی با وجود بیماری، بحران و خطر مرگ‌ومیر و مصیبت‌زده شدن خانواده‌ها کاهش خواهد یافت. حضرت آیت‌ا. .. خامنه‌ای در توصیه‌ای دیگر، مجالس عزای حضرت سیدالشهدا علیه‌السلام را مایه برکت و جلب رحمت الهی دانستند و افزودند: ملت و کشور به این مجالس با برکت احتیاج دارد اما در برگزاری آنها باید شیوه‌نامه‌ها با کمال دقت و شدت مراعات شود.ایشان برگزارکنندگان جلسات و آحاد شرکت‌کنندگان را به رعایت ضوابط و فاصله‌ها توصیه و تأکید کردند: نگذارید مجالس حسینی موجب شیوع بیماری و مایه طعنه مخالفان و دشمنان شود. رهبر انقلاب با تقدیر از نهضت مواسات و احسان عمومی و کمک‌های خیران به مستحقان و افراد و مشاغل آسیب‌دیده، خاطرنشان کردند: این نهضت باید اوج بگیرد و مرکز این کار یعنی مرکز شناسایی نیازمندان آبرومند و کمک و همیاری مردم به آنها نیز مساجد باشد.حضرت آیت‌ا... خامنه‌ای در پایان با یادآوری مسئله مهم دعا، توسل و تضرع به درگاه پروردگار برای رفع بلا، گفتند: همه این توصیه‌ها اسبابی هستند که موفقیت آنها در گرو عنایت خداوند قادر و حکیم است و مجالس عزاداری نیز مکان و زمینه خوبی برای این توسلات و استغفارها است.ایشان ابراز امیدواری کردند خداوند ملت ایران، مؤمنین و همه انسان‌ها در سراسر جهان را از شر این بیماری خبیث و پر مشکل نجات بخشد .

رونمایی از کابینه پیشنهادی دولت سیزدهم

آیت‌ا... سید ابراهیم رییسی رییس جمهوری دراجرای اصل ۱۳۳ قانون اساسی فهرست وزیران پیشنهادی را تقدیم مجلس شورای اسلامی کرد.

به گزارش ایرنا اسامی وزیران اعلام شده به این شرح است.

جواد اوجی: وزارت نفت، احمد وحیدی: وزارت کشور، سید احسان خاندوزی: وزارت امور اقتصادی و دارایی، حجت الاسلام خطیب: وزارت اطلاعات، محمد مهدی اسماعیلی: وزارت فرهنگ و ارشاد اسلامی، سید جواد ساداتی‌نژاد: وزارت جهاد کشاورزی، سید عزت ا... ضرغامی: وزارت میراث فرهنگی،گردشگری و صنایع دستی، حمید سجادی: وزارت ورزش و جوانان، رضا فاطمی امین:وزارت صنعت، معدن و تجارت، امین حسین رحیمی: وزارت دادگستری، علی اکبر محرابیان: وزارت نیرو، حسین امیرعبداللهیان: وزارت امور خارجه، حسین باغ‌گلی: وزارت آموزش و پرورش، حجت عبدالملکی: وزارت تعاون، کار و رفاه اجتماعی، بهرام عین‌اللهی: وزارت بهداشت، درمان و آموزش پزشکی، رستم قاسمی: وزارت راه و شهرسازی، امیر سرتیپ محمدرضا قرایی آشتیانی: وزارت دفاع و پشتیبانی نیروهای مسلح، محمد علی زلفی گل: وزارت علوم، تحقیقات و فناوری و عیسی زارع‌پور: ارتباطات و فناوری اطلاعات.

در اجرای ماده ۲۰۸ قانون مالیات های مستقیم با ابلاغ اوراق مشروحه زیر به مودیان مربوطه ابلاغ می گردد ظرف مدت سی روز از تاریخ درج در روزنامه شخصا یا بوسیله وکیل تام الاختیار به اداره مالیاتی مربوطه مراجعه نمایید. در غیر اینصورت به استناد ماده ۲۳۹ قانون مالیات های مستقیم پرونده امر برای رسیدگی به هیات حل اختلاف ارجاع خواهد گردید.

ردیف	نام	نام خانوادگی	عملکرد	شماره برگ تشخیص	درآمد مشمول مالیات	مالیات	منبع مالیاتی	اداره	آدرس مودی
۱۱۴	عیدی	کاظمی	۹۴	۴۸۵	۱۶۸,۰۰۰,۰۰۰	۲۵,۳۴۲,۸۰۰	عملکرد	۲۰۲۵	مجهول المکان
۱۱۵	ابراهیم	خدادادی	۹۴	۴۸۳	۱۲۰,۲۵۰,۰۰۰	۱۸,۱۳۹,۷۱۰	عملکرد	۲۰۲۵	مجهول المکان
۱۱۶	محمد	حمیدخانی	۹۴	۴۸۱	۳۵۲,۰۰۰,۰۰۰	۵۳,۰۹۹,۲۰۰	عملکرد	۲۰۲۵	مجهول المکان
۱۱۷	عیسی	سلحشور	۹۴	۴۷۹	۲,۶۶۰,۰۰۰,۰۰۰	۵۹۱,۹۹۵,۰۰۰	عملکرد	۲۰۲۵	مجهول المکان
۱۱۸	فرشید	کلانتری	۹۴	۴۷۷	۷۹۲,۰۰۰,۰۰۰	۱۳۴,۰۳۳,۶۰۰	عملکرد	۲۰۲۵	مجهول المکان
۱۱۹	محمد	قاسمی	۹۴	۵۴۹	۱۶۵,۰۰۰,۰۰۰	۲۴,۸۹۰,۲۵۰	عملکرد	۲۰۲۵	مجهول المکان
۱۲۰	علی	یوسف زاد	۹۴	۵۵۱	۱۵۰,۰۰۰,۰۰۰	۲۲,۶۲۷,۵۰۰	عملکرد	۲۰۲۵	مجهول المکان
۱۲۱	محمد	مباشریان	۹۴	۴۷۵	۲,۳۴۰,۰۰۰,۰۰۰	۵۱۱,۷۵۵,۰۰۰	عملکرد	۲۰۲۵	مجهول المکان
۱۲۲	ابوالفضل	صادقی	۹۴	۴۷۳	۱۲۰,۲۵۰,۰۰۰	۱۸,۱۳۹,۷۱۰	عملکرد	۲۰۲۵	مجهول المکان
۱۲۳	احسان	احمدی آمویی	۹۴	۵۵۳	۳۴۲,۰۰۰,۰۰۰	۵۱,۵۹۰,۷۰۰	عملکرد	۲۰۲۵	مجهول المکان
۱۲۴	فضل اله	نصیری	۹۴	۵۳۹	۴۱۶,۰۰۰,۰۰۰	۶۲,۷۵۳,۶۰۰	عملکرد	۲۰۲۵	مجهول المکان
۱۲۵	رحمت	نجفی	۹۴	۵۱۷	۳۴,۵۰۰,۰۰۰	۵,۲۰۴,۳۲۰	عملکرد	۲۰۲۵	مجهول المکان
۱۲۶	غلامعلی	کریمی	۹۴	۵۲۰	۲۳۱,۰۰۰,۰۰۰	۳۴,۸۴۶,۳۵۰	عملکرد	۲۰۲۵	مجهول المکان
۱۲۷	امید	بهرامی	۹۴	۵۱۴	۶,۶۰۰,۰۰۰	۹۹۵,۶۱۰	عملکرد	۲۰۲۵	مجهول المکان
۱۲۸	مهرداد	مرادی	۹۴	۵۴۲	۲۳۴,۰۰۰,۰۰۰	۳۵,۲۹۸,۹۰۰	عملکرد	۲۰۲۵	مجهول المکان
۱۲۹	علی	نورآبادی	۹۴	۵۷۰	۲۲۵,۰۰۰,۰۰۰	۳۳,۹۴۱,۲۵۰	عملکرد	۲۰۲۵	مجهول المکان
۱۳۰	حفیظ	مرادپور	۹۴	۵۴۴	۲۱۸,۴۰۰,۰۰۰	۳۲,۹۴۵,۶۴۰	عملکرد	۲۰۲۵	مجهول المکان
۱۳۱	سید علی باز	موسوی	۹۴	۵۳۰	۶۷۶,۰۰۰,۰۰۰	۱۱۰,۷۴۰,۸۰۰	عملکرد	۲۰۲۵	مجهول المکان
۱۳۲	احمدرضا	معینی	۹۴	۵۴۶	۲۹۴,۰۰۰,۰۰۰	۴۴,۳۴۹,۹۰۰	عملکرد	۲۰۲۵	مجهول المکان
۱۳۳	داوود	حاتمی بلداجی	۹۴	۵۸۱	۱۰۴,۰۰۰,۰۰۰	۱۵,۶۸۸,۴۰۰	عملکرد	۲۰۲۵	مجهول المکان
۱۳۴	حسن	قادری	۹۴	۵۸۴	۳۳۶,۰۰۰,۰۰۰	۵۰,۶۸۵,۶۰۰	عملکرد	۲۰۲۵	مجهول المکان
۱۳۵	مجید	گلی	۹۴	۵۸۸	۱۰۲,۰۰۰,۰۰۰	۱۵,۳۸۶,۷۰۰	عملکرد	۲۰۲۵	مجهول المکان
۱۳۶	فرزین	شمس	۹۴	۵۹۱	۲۴۵,۰۰۰,۰۰۰	۳۶,۹۵۸,۲۵۰	عملکرد	۲۰۲۵	مجهول المکان

اداره کل امور مالیاتی استان اصفهان

م الف: ۱۱۷۷۱۱۳

شهر

بازسازی اتوبوس‌ها مقرون به‌صرفه‌تر است

مدیرعامل شرکت واحد اتوبوسرانی اصفهان و حومه با اشاره به بازسازی ۷۰۰ دستگاه اتوبوس شهر گفت: هزینه بازسازی یک دستگاه اتوبوس حدود یک دهم هزینه خرید یک دستگاه اتوبوس جدید است که از نظر هزینه، بازسازی اتوبوس‌ها قطعا بسیار مقرون به‌صرفه‌تر خواهد بود.

عباس روحانی با اشاره به پروژه بازسازی شرکت اتوبوسرانی اصفهان به ایمنا گفت: بازسازی اتوبوس‌های شهر اصفهان در دستور کار قرار دارد در این راستا اصفهان اولین کلان‌شهری است که توانسته بودجه دولتی از سازمان برنامه بودجه برای بازسازی ۷۰۰ دستگاه اتوبوس را دریافت کند. او افزود: بازسازی این ۷۰۰ دستگاه از سال گذشته کلید خورد و حدود ۱۹۰ دستگاه توسط شرکت پیشرو دیزل آسیا انجام شده و مابقی پروژه بازسازی در تعمیرگاه شهرداری اصفهان ادامه خواهد یافت. مدیرعامل شرکت واحد اتوبوسرانی اصفهان و حومه تصریح کرد: هر اتوبوسی که به عمر حدود پنج سال می‌رسد، بازسازی جزئی می‌شود، البته شرکت اتوبوسرانی اصفهان علاوه بر بازسازی دوره‌ای که انجام می‌دهد یک بازسازی مکمل تحت عنوان پروژه بازسازی را در دست انجام دارد؛ بر این اساس اتوبوس‌ها برای ورود به دوره بازسازی از چرخه حمل‌ونقل خارج‌شده و با اتوبوس‌های دیگر جایگزین می‌شود. پس‌ازآن اقدامات اولیه نظیر برآورد هزینه‌ها، تعویض قطعات و... انجام می‌شود؛ در همین راستا، بعد از بازسازی ۱۲۰ اتوبوسی که در گذشته بازسازی شد، اقدامات اولیه روی ۹۰ دستگاه اتوبوس دیگر انجام شده است. روحانی خاطرنشان کرد: در این پروسه بازسازی، صفر تا ۱۰۰ اتوبوس پیاده شده و مجدد جایگذاری می‌شود. تمامی قطعات فرسوده موتور، اتاق، شیشه‌ها و ... با قطعات جدید جایگزین شده و بدنه زنگ زدایی می‌شود. همچنین ورق‌های پوسیده تعویض و مجدداً رنگ‌آمیزی انجام و صندلی‌ها با روکش‌های مخمل برای افزایش آسایش شهروندان تعبیه می‌شود. او اظهار کرد: هزینه بازسازی یک دستگاه اتوبوس حدود یک دهم هزینه خرید یک دستگاه اتوبوس جدید است که ازنظر هزینه، بازسازی اتوبوس‌ها قطعاً بسیار مقرون به‌صرفه‌تر خواهد بود. مدیرعامل شرکت واحد اتوبوسرانی اصفهان و حومه تصریح کرد: هر شش ماه یک‌بار اتوبوس‌ها مورد معاینه فنی قرار می‌گیرد و اگر اتوبوسی دودزا باشد، حتی حق ورود به شهر را ندارد.

کاهش هزینه‌های اداره شهر با مشارکت فعال شهروندان

به گفته مدیر منطقه ۱۰ شهرداری اصفهان نقش فعال و مشارکت شهروندان بی‌شک می‌تواند هزینه‌های اداره شهر را کاهش دهد.

حمید شهبازی به ایمنا گفت: افزایش سرمایه اجتماعی و اعتمادسازی بین مجموعه مدیریت در منطقه و شهروندان مهم‌ترین اولویت فعالیت در منطقه ۱۰ بوده و خوشبختانه این ارتباط و تعامل دو سویه بین مجموعه مدیریت شهری در منطقه و معتمدان و افراد مؤثر در منطقه برقرار شد و با مشارکت فعال و پویای شهروندان توانستیم بسیاری از مشکلات را در منطقه به‌ویژه در حوزه آزادسازی‌ها حل کنیم. او بابیان اینکه حضور و مشارکت شهروندان در مدیریت و اداره شهر بسیار تأثیرگذار است، افزود: نقش فعال و مشارکت شهروندان بی‌شک می‌تواند هزینه‌های اداره شهر را کاهش دهد. مدیر منطقه ۱۰ شهرداری اصفهان با اشاره به مهاجرپذیر بودن این منطقه، گفت: منطقه ۱۰ با توجه به حضور و سکونت اقوام مختلف به «ایران کوچک» شهرت یافته است؛ البته همواره درصدد ایجاد همگرایی، همدلی و هم‌افزایی بین شهروندان منطقه بوده‌ایم تا این تنوع قومیتی و ترکیب جمعیتی را به یک فرصت تبدیل کرده و از چالش‌های احتمالی جلوگیری کنیم. او با تأکید بر تحقق عدالت فضایی در منطقه ۱۰ شهرداری با توزیع عادلانه امکانات، خاطرنشان کرد: با شناسایی نقاط قوت و ضعف ۱۷ محله این منطقه، جلساتی با حضور معتمدان و افراد اثرگذار هر منطقه برای توسعه و شکوفایی محلات برگزار و برنامه‌ریزی لازم انجام شد به‌طوری‌که در سه سال اخیر جهت‌گیری پروژه‌ها در محلات نشأت گرفته از تفکر شهروندان بود. شهبازی اظهار کرد: با توزیع عادلانه امکانات بخشی از مشکلات محلات محروم و کم برخوردارتر رفع شد و از شکاف‌های اجتماعی و طبقاتی جلوگیری به عمل آمد.

آغاز اجرای طرح نذر خون در اصفهان

همزمان با محرم اجرای طرح نذر خون در مراکز انتقال خون استان اصفهان آغاز شد.

به گزارش خبرگزاری صداوسیما، مدیرکل انتقال خون استان از اهداکنندگان خون خواست باتوجه به محدود بودن امکانات، عزاداران حسینی هرچه سریع‌تر به مراکز اهدای خون مراجعه کنند. علی فتوحی، مرکز انتقال خون شهرستان خمینی‌شهر را در روزهای تاسوعا و عاشورا تعطیل اعلام کرد و گفت: این مرکز در دو شیفت صبح و بعدازظهر تا هشتم محرم برای اهدا خون عزاداران حسینی فعال است. او، مرکز انتقال خون خواجوی اصفهان را در روزهای تاسوعا و عاشورا آماده خدمات‌رسانی به اهداکنندگان دانست و گفت: این مرکز در روز تاسوعا در دو نوبت صبح و بعدازظهر و در روز عاشورا در شیفت صبح آماده خونگیری از اهداکنندگان است.

مدیرکل انتقال خون استان اصفهان با اشاره به وضعیت ذخیره خون استان در موج پنجم کرونا گفت: وضعیت ذخیره خون در استان به شش روز رسیده است.

هشدار سخنگوی دانشگاه علوم پزشکی اصفهان:

شرایط کرونایی اصفهان فوق بحرانی است

به گفته سخنگوی دانشگاه علوم پزشکی اصفهان تنها راه‌حل قطعی برای کنترل کرونا، قرنطینه کامل به معنی محدود کردن همه فعالیت‌ها چه سازمان‌ها، اصناف، آموزشی و تجاری و کاهش ترددهای غیرضروری در شهر اصفهان است.

آرش نجیمی با اشاره به وضعیت کرونا در استان به فارس گفت: وضعیت استان، شهر اصفهان و شهرستان‌ها فوق بحرانی است، در گذشته زمانی که از ۲ هزار بیمار گذشتیم، هشدار دادیم که این ویروس دلتا از سایر ویروس‌ها متفاوت است و می‌تواند برای اولین بار تعداد بیماران بستری را به ۳ هزار بیمار برساند. سخنگوی دانشگاه علوم پزشکی اصفهان بابیان اینکه توصیه‌ها و خواهش‌های ما هیچ تغییری در رفتارهای اجتماعی مردم و هیچ حساسیتی در مسئولان به لحاظ ایجاد قرنطینه سراسری در استان اصفهان ایجاد نکرد، افزود: شاید اگر همان روز که بالای ۲ هزار بیمار را رد کردیم و نزدیک ۲ هزار و ۵۰۰ بیمار رسیدیم ۷ تا ۱۰ روز توقف کلیه فعالیت‌ها در سطح شهر و ترددها انجام‌شده بود و نه‌فقط تعطیلی اصناف، شاید امروز به ۳ هزار بیمار بستری نمی‌رسیدیم. او بابیان اینکه رکوردهایی که زدیم قابل قیاس با موج‌های قبلی نیست و بعضی از آمارهای روزانه ما ۲ تا ۳ برابر پیک‌های دوم و سوم کرونا در استان است، گفت: تعداد بستری‌ها یک رقم وحشتناک در یک روز به ۵۷۰ بیمار رسیده است، از طرفی تعداد موارد آی سی یو به بیش از ۴۰۰ بیمار رسیده است که اصلاً سابقه نداشته است که با این تعداد بیمار مواجه شویم که نیازمند خدمات آی سی یو و تأمین مداوم اکسیژن هستند.

سونامی فوت ناشی از کرونا به اصفهان نزدیک می‌شود

نجیمی با بیان اینکه این یک هشدار است که باوجودآنکه تعداد موارد فوت به ۳۰ نفر محدودشده، ممکن است روزهای آینده با یک سونامی موارد فوت روبه‌رو باشیم، بیان کرد: تعداد بیماران بستری از ۳ هزار نفر گذشت، تخت خالی وجود ندارد و مجبور شدیم تعدادی از بیمارستان‌ها را مجدد افزایش تخت و ظرفیت دهیم. سخنگوی دانشگاه علوم پزشکی اصفهان با بیان اینکه در حال حاضر بیش از ۴۰ درصد از تست‌های کرونا مثبت می‌شود، ادامه داد: بیمارستان عیسی بن مریم را با ۱۱۰ تخت وارد کووید کردیم و تخت‌های سایر بیمارستان‌ها ازجمله بیمارستان الزهرا را به ۷۵۰ تخت افزایش دادیم و برای این تعداد تخت پرسنل آماده نداریم و جای نگرانی است. او با تأکید بر اینکه این تعداد بیمار نیاز به دارو، اکسیژن و سرم دارند و از طرفی تأمین این‌ها روزانه یک معضل برای دانشگاه علوم پزشکی اصفهان شده است، عنوان کرد: ۳ هزار بیمار بستری و هزار بیمار سرپایی روزانه به کلینیک‌ها مراجعه می‌کنند و داروها را دریافت و در منزل مراقبت می‌شوند، تقریباً ۴ هزار بیمار فعال در گردش به صورت سرپایی، کلینیکی و بستری داریم و رقم بسیار بالایی است. نجیمی با اشاره به وضعیت بیمارستان‌های شهرستان‌های استان اصفهان گفت: تقریباً در همه شهرستان‌ها به تکمیل ظرفیت رسیده‌ایم، بعضی از شهرستان‌ها که ۲ بیمارستان داشتند یک بیمارستان را به کرونا اختصاص دادند و دیگری را به سایر بیماری‌ها، یا بعضی از شهرستان‌ها که یک بیمارستان داشتند ۵۰ درصد آن را به کرونا اختصاص دادند، در حال حاضر وضعیت به شکلی است که مجبور هستیم تمام ظرفیت بیمارستان‌ها را به کرونا اختصاص دهیم و سبب می‌شود که در ارائه خدمت به سایر بیماری‌ها با مشکل مواجه شویم و یک افزایش فوت بیماران غیرکرونایی را داشته باشیم.

اصفهان باید به‌طور کامل قرنطینه شود

سخنگوی دانشگاه علوم پزشکی اصفهان با بیان اینکه برای تأمین رمدسیویر مشکلی نداریم، افزود: میزان تولید سرم در کشور کم شده و مجبور به واردات آن شدیم، در سطح استان اصفهان کمبود سرم داریم اما در بیمارستان‌ها سرم به آن اختصاص‌یافته و مشکلی نداریم و ممکن است در سطح شهر و درمانگاه‌ها سرم کم باشد. او با تأکید بر اینکه چندین بار درخواست کردیم کارخانه بیمارزایی و تولید بیمار باید متوقف شود، بیان کرد: شاید رعایت پروتکل‌ها، واکسیناسیون، بالا بردن پایبندی به پروتکل‌ها می‌تواند، برای کنترل کرونا مفید باشد، اما هیچ‌کدام راه‌حل قطعی نیست، تنها راه‌حل قطعی که وجود دارد، قرنطینه کامل به معنی محدود کردن همه فعالیت‌ها چه سازمان‌ها، اصناف، آموزشی و تجاری و کاهش ترددهای غیرضروری در شهر اصفهان است، اگر این کار را نکنیم، کارخانه تولید بیمار به‌هیچ‌وجه متوقف نمی‌شود و فکر می‌کنم، نتوانیم حتی قله‌ای با این شرایط برای موج پنجم متصور باشیم. نجیمی با تأکید بر اینکه مسئولان استانی توجه کنند که زمان را ازدست‌داده‌ایم، شرایط فوق بحرانی می‌تواند به شرایط فوق فاجعه تبدیل شود، گفت: مسئولان از موج چهارم به بعد کرونا را رها کردند، در این راستا ۲ مشکل‌داریم یکی دستورالعمل‌ها و توصیه‌ها که به‌هیچ‌وجه در عمل اجرا نمی‌شود و دیگری نبود جدیتی که باید برای تصمیم‌های سخت و جدی بگیرند، در کل تصمیمات جدی برای قرنطینه که گرفته نمی‌شود و غفلت و بی‌عملی در مقابل این موج، روزبه‌روز فجایع و شرایط زیان‌باری را برای مردم استان اصفهان ایجاد می‌کند.

مسئولان مقصر هستند

سخنگوی دانشگاه علوم پزشکی اصفهان با بیان اینکه کل مسئولان استانی و کشوری به لحاظ مسئول و شهروند مقصر هستند، عنوان کرد: همه مراسم‌ها برگزار می‌شود، فقط تغییری که نسبت به شرایط غیرکرونا انجام می‌دهیم زیر آن می‌نویسیم با رعایت پروتکل‌ها و عملاً هیچ اتفاقی نمی‌افتد، زمانی که جشنی می‌گیریم و هزار نفر را در کنار هم می‌آوریم ورود و خروج افراد و استفاده از ماسک را نمی‌توان کنترل کرد.

او با انتقاد از اینکه کلمه رعایت پروتکل‌ها یا اجرای مراسم با رعایت پروتکل‌ها بیشتر خنده‌دار و اسبابی شده که هیچ تغییری در محدودیت‌ها نداشته باشیم، خاطرنشان کرد: هر مراسمی بخواهیم بگیریم به‌صرف اعلام رعایت پروتکل‌ها اجرا می‌کنیم و خیلی از ضربه‌هایی که خوردیم برای مراسم‌ها، جشن‌ها و حتی جلسات و کنفرانس‌های خبری بوده است. نجیمی با بیان اینکه ویروس کرونا دلتا ظرف چند دقیقه می‌تواند به چند نفر منتقل شود، گفت: فضای بازهم وقتی تعداد جمعیت بالا برود و عبور و مرور سخت شود، تفاوتی با فضای بسته ندارد و همان‌طور که رهبر معظم انقلاب فرمودند مبنا تصمیمات ستاد کرونا است، امیدوار هستیم که ستاد کرونا جدی بگیرد و حالا هم که پایبند هستیم به تصمیمات ستاد، ستاد باید اولویت را حفظ سلامت و جان مردم بگذارد.

هدایت نذرهای ماه محرم به سمت تهیه غذای بیماران بیمارستانی

سخنگوی دانشگاه علوم پزشکی اصفهان اضافه کرد: بسیاری از علما و امام‌جمعه اصفهان بیاناتشان در زمینه مراسم‌های ماه محرم صریح بوده است، نباید در آینده حسرت آن را بخوریم که چرا مراسم‌ها را مجازی برگزار نکردیم، نفس عزاداری را می‌توان در منزل به‌صورت مجازی برگزار کرد، اولویت جان انسان‌ها است، یک فرد آلوده به ویروس کرونا می‌تواند ۱۵ نفر را به‌راحتی آلوده کند و از این تعداد ۱۰ نفرشان فوت می‌کنند. او با تأکید بر هدایت نذرهای ماه محرم به سمت تهیه اقلام بهداشتی و درمانی برای بیماران کرونایی گفت: در حال حاضر مشکل تأمین غذای بیماران وجود دارد، امیدوار هستیم پویشی ایجاد شود که این مشکل را برطرف کنیم و به‌جای اسراف به نیت امام حسین (ع) مشکل غذای بیمارستان‌ها را به مدت ۱۵ روز حل کنیم. نجیمی ادامه داد: می‌توان به نیت این ایام و رشادت امام حسین (ع) نیت کنیم و در این راه به کادر درمان، بیماران، نیازمندان و کسانی که در شرایط کرونا بیکار شدند، کمک کنیم اگر این کار را انجام دهیم از این موج عبور می‌کنیم و افزایش بیمار نخواهیم داشت. سخنگوی دانشگاه علوم پزشکی اصفهان با اشاره به روند واکسیناسیون در استان اصفهان بیان کرد: وضعیت واکسیناسیون خوب است، متولدان ۴۸ و قبل از آن فراخوان و گروه‌های پرخطر و اعلامی هم اضافه شدند، در حال حاضر ۱۵ درصد جمعیت استان دز اول را تزریق کردند، اگر واکسن تأمین شود، می‌توانیم تزریق واکسن را به ۴۰ تا ۵۰ هزار دز در روز برسانیم.

لزوم تدوین پروتکل‌های ویژه برای اماکن ورزشی سرپوشیده و روباز

مدیرکل ورزش و جوانان استان اصفهان در نامه‌ای از رئیس دانشگاه علوم پزشکی اصفهان خواسته است که جلسه‌ای با حضور متخصصان در حوزه ورزش و بهداشت تشکیل شود تا نسبت به تهیه پروتکل بهداشتی صرفا برای اماکن ورزشی سرپوشیده و روباز اقدام کنند تا بیش از این شاهد تعطیلی مکرر اماکن ورزشی نباشیم.

به گزارش فارس، محمد طباطبایی مدیرکل ورزش و جوانان استان اصفهان نامه‌ای به طاهره چنگیز، رئیس دانشگاه علوم پزشکی پیرامون تعطیلی مکرر اماکن ورزشی نوشته است. در ابتدای این نامه آمده است: پس از حمد خدا و درود و صلوات بر محمد و آل محمد (ص)، ضمن آرزوی توفیق و سربلندی برای سرکارعالی همان‌گونه که مستحضر هستید با توجه به شیوع ویروس کرونا و تعطیلی‌های مکرر اماکن ورزشی و جدیت خاص سرکار عالی و همکاران محترمتان نسبت به تعطیلی اماکن ورزشی استان، کار را به حدی رسانده که در دوره پیک پنجم حتی ورزش‌هایی که جزو گروه یک و طبق جدول طبقه‌بندی مشاغل هستند را دستور به تعطیلی داده‌اید. در ادامه این نامه مطرح شده است: با توجه به رصدی که در سطح استان به‌ویژه شهر اصفهان صورت گرفته است باز بودن قلیان‌سراها و چایخانه‌ها در زمانی که فشار حداکثری مراکز بهداشت استان معطوف به تعطیلی اماکن ورزشی در سطح استان است جای بسی تأمل دارد. در قسمت دیگری از نامه عنوان شده است: تقاضا دارم با دستور سرکار عالی جلسه‌ای با حضور متخصصان در حوزه ورزش و بهداشت تشکیل شود تا نسبت به تهیه پروتکل بهداشتی صرفاً برای اماکن ورزشی سرپوشیده و روباز اقدام کنند تا بیش از این شاهد تعطیلی مکرر اماکن ورزشی نباشیم. در پایان این نامه گفته شده است: لازم به ذکر است با تعطیلی اماکن ورزشی استان بیش از ۳۰ هزار نفر سرپرست خانوار که تنها راه معیشت آن‌ها از این قِبَل به دست می‌آید در سطح استان به مخاطره افتاده است، شایان ذکر است حوزه ورزش سالیان سال نسبت به تضمین سلامت جامعه در خط اول پیشگیری از بیماری‌ها در خدمت جامعه بوده و مطمئناً حمایت از انجام فعالیت‌های ورزشی می‌تواند تضمین‌کننده سلامت جامعه باشد.

مدیر مرکز بیماری‌های واگیر مرکز بهداشت استان اصفهان خبر داد

تزریق دز اول واکسن کرونا به ۸۰۰ هزار نفر در اصفهان

به گفته مدیر مرکز بیماری‌های واگیر مرکز بهداشت استان اصفهان تاکنون ۸۰۰ هزار نفر از شهروندان اصفهان دز اول واکسن کرونا را دریافت کرده‌اند. رضا فدایی با اشاره به آخرین وضعیت واکسیناسیون کرونا در استان اصفهان به مهر گفت: تاکنون ۸۰۰ هزار نفر و معادل ۲۲ درصد از جمعیت استان اصفهان یک دز و ۲۰۰ هزار نفر و معادل ۶ درصد از مردم دو دُز واکسن کرونا را دریافت کرده‌اند. او با بیان اینکه در حال حاضر واکسیناسیون متولدان سال ۴۸ به قبل در استان اصفهان در حال انجام است، ابراز داشت: همچنین واکسیناسیون فعالان مشاغل پرخطر مانند قضات دادگستری، رانندگان حمل‌ونقل عمومی و ... در دستور کار قرار گرفته است.

واکسیناسیون روزانه ۳۵ هزار نفر در اصفهان

مدیر مرکز بیماری‌های واگیر مرکز بهداشت استان اصفهان با بیان اینکه میزان واکسیناسیون روزانه در شهرستان‌های تحت پوشش دانشگاه علوم پزشکی به ۳۵ هزار دُز رسیده است، اضافه کرد: این امر در ۲۷ مرکز تجمیعی و ۹۰ مرکز معمولی انجام می‌شود. او مراجعات خارج از نوبت را چالش جدی مراکز واکسیناسیون اعلام کرد و افزود: از شهروندان درخواست داریم خارج از نوبت برای دریافت واکسن به مراکز مراجعه نکنند.

عمده واکسن‌های توزیع‌شده در اصفهان سینوفارم است

فدایی با بیان اینکه هر هفته بین دو تا سه محموله واکسن به دانشگاه علوم پزشکی اصفهان تحویل می‌شود، اضافه کرد: عمده این واکسن‌ها سینوفارم است. او گفت: میزان کووبرکت نیز محدود است و در زمینه کووپاستور نیز باید توجه داشت که تعداد خیلی محدودی به اصفهان ارائه شده است. مدیر مرکز بیماری‌های واگیر مرکز بهداشت استان اصفهان در ادامه با بیان اینکه برای تزریق واکسن کرونا نیازمند نیروی انسانی بیشتری هستیم، تصریح کرد: چنانچه نیروی انسانی بیشتری به ما تزریق شود می‌توان واکسیناسیون را با سرعت بیشتری انجام داد.

نگران عدم رعایت پروتکل‌ها در عزاداری‌ها هستیم

او اضافه کرد: واکسن آسترازنیکا نیز برای کسانی که دُز اول آن را طی سه ماه گذشته دریافت کردند مورداستفاده قرار می‌گیرد. فدایی همچنین با اشاره به وضعیت نامناسب استان اصفهان در پیک پنجم کرونا گفت: تعداد بستری‌ها و همچنین مبتلایان روزانه بسیار نگران کننده است و با توجه به برگزاری مراسم‌های عزاداری بدون رعایت پروتکل‌ها نگرانی ما چندین برابر شده است.

استان

تولید بذر هیبرید گوجه در دانشگاه آزاد اسلامی واحد دهاقان

پنج نوع بذر هیبرید گوجه دانشگاه آزاد اسلامی واحد دهاقان با مشارکت شرکت دانش‌بنیان نگین بذر تا پایان سال به تولید انبوه می‌رسد.

به گزارش خبرگزاری صداوسیمای رئیس دانشگاه آزاد اسلامی واحد دهاقان در دیدار با جمعی از مدیران مدارس مقطع متوسطه و مسئولان اداره آموزش‌وپرورش شهرستان گفت: تولید بذر هیبرید خیار به تعداد بسیار چشمگیر با همکاری شرکت دانش‌بنیان نگین بذر، از فعالیت‌های این واحد بود که موجب فخر و مباهات شهرستان است. سید حسن حجازی افزود: مطالعه روی بذر هیبرید گوجه نیز از دیگر فعالیت‌های گلخانه‌ای این واحد با مشارکت شرکت دانش‌بنیان نگین بذر بود که نتیجه آن، بومی‌سازیِ پنج نوع بذر، ویژه‌ی شرایط کِشت در اقلیم دهاقان است که به‌احتمال‌زیاد، این پنج نوع تا پایان سال به تولید انبوه خواهد رسید. او در بخش دیگری از سخنانش، به تأسیس رشته‌های جدید در این واحد اشاره کرد و گفت: رشته‌های مدیریت بازرگانی و مدیریت تکنولوژی در مقطع دکتری و رشته مدیریت کسب‌وکارهای کوچک در مقطع کارشناسی، ازجمله رشته‌های جدید دانشگاه آزاد اسلامی واحد دهاقان هستند.

گشایش دفتر رسمی مصلحین خیر خانواده در خمینی‌شهر

نخستین دفتر رسمی مصلحین خیر خانواده در مسجد موسی بن جعفر (ع) خمینی‌شهر گشایش یافت.

به گزارش خبرگزاری صداوسیما، رئیس دادگستری خمینی‌شهر هدف از راه‌اندازی این دفاتر را کمک به حل اختلافات خانوادگی به کمک خیران برای کاهش حجم پرونده‌های ورودی به دادگستری عنوان کرد. جمشیدشیروانی گفت: این مجموعه نوبنیاد در یک سال گذشته آغاز به کارکرده و تاکنون به کمک مردم موفق به رفع ۲۰۰ مورد اختلافات خانوادگی شده است.

او با اشاره به عملکرد مطلوب این دفاتر افزود: در گام دوم رفع اختلافات ملکی و مالی به کمک مردم در دستور کار است.

برگزاری مجازی آئین شیرخوارگان حسینی در مصلی شاهین‌شهر

مجمع جهانی شیر خوارگان حسینی در مصلی نماز جمعه شاهین‌شهر مجازی برگزار می‌شود.

به گزارش خبرگزاری صداوسیما، حجت‌الاسلام هاشمی امام‌جمعه شاهین‌شهر گفت: این مراسم در ۷۵۰۰ نقطه کشور هم زمان با اولین جمعه محرم‌الحرام برگزار می‌شود. او در زمینه نحوه برگزاری این مراسم به‌صورت مجازی افزود: این مراسم را هم زمان در سراسر کشور ساعت ۱۰ صبح صداوسیمای مرکز اصفهان پوشش می‌دهد.

واکسیناسیون ۶۵ درصد جامعه هدف اردستان علیه کرونا

مدیر شبکه بهداشت و درمان اردستان با اشاره به نقش رسانه‌ها در مدیریت افکار عمومی جامعه گفت: بیش از ۶۵ درصد جامعه هدف در اردستان از واکسیناسیون استقبال کردند.

به گزارش مهر، حسن ذبیحی اظهار داشت: رسانه‌ها نقش بسیار مهمی در مدیریت افکار مردم در راستای رعایت پروتکل‌های بهداشتی دارند. او بابیان اینکه افزایش و کاهش شیوع بیماری مرتبط با رفتار مردم است، افزود: وقتی درصد رعایت پروتکل‌های بهداشتی در سطح شهرستان کاهش پیدا می‌کند سیر ابتلای بیماری صعودی می‌شود. ذبیحی با اشاره به روند خوب واکسیناسیون در اردستان، تصریح کرد: این مهم با همکاری مراقبین سلامت در مراکز واکسیناسیون، رسانه‌های شهرستان و اعتماد و اطمینان مردم ایجاد شده است. او یادآور شد: خوشبختانه بیش از ۶۵ درصد جامعه هدف در اردستان از واکسیناسیون استقبال کردند و این مسئله نیز نقش مهم رسانه‌ها را در آگاهی دهی به جامعه نشان می‌دهد. ذبیحی ادامه داد: تاکنون ۱۲ هزار و ۵۶۴ نفر نوبت اول واکسن کرونا و سه هزار و ۸۱۳ نفر دُز دوم را تزریق کردند که درمجموع ۱۶ هزار ۳۳۷ نفر را شامل می‌شود. مدیر شبکه بهداشت و درمان اردستان خاطرنشان کرد: رسانه‌های بیگانه در فضای مجازی شایعاتی را در خصوص واکسن بیان کرده و در بین مردم‌باورهای غلط ایجاد می‌کنند که در این زمینه لازم است وزارت بهداشت و درمان ورود کند. او در خصوص تأثیر واکسیناسیون در اردستان، تأکید کرد: سن بستری بیماران کرونایی از ۶۲.۳ به ۶۰ سال کاهش‌یافته و میانگین سن فوت‌شدگان کرونایی نیز از ۷۶.۳ سال به ۷۳ سال رسیده است. ذبیحی تصریح کرد: از ابتدای واکسیناسیون تاکنون هیچ واکسنی تأثیر ۱۰۰ درصدی نداشته و تزریق واکسن، فقط میزان بستری‌ها و فوتی‌های ناشی از آن بیماری را کاهش می‌دهد. مدیر شبکه بهداشت و درمان اردستان در خصوص کمبود واکسن، خاطرنشان کرد: گاهی اوقات در نحوه مدیریت واکسیناسیون مشکلی ایجاد می‌شود اما تاکنون در اردستان موردی نبوده که برای فردی نوبت دوم تزریق به دلیل کمبود واکسن انجام نشود. او با اشاره به ابتلای برخی افراد به کرونا باوجود تزریق واکسن، تصریح کرد: در واکسیناسیون پدیده‌ای به نام همزمانی وجود دارد، ممکن است فردی ناقل بدون علامت باشد و واکسن تزریق کند، سپس علائم آن پدیدار شود. ذبیحی در خصوص شیوع ویروس دلتا در اردستان تأکید کرد: قطعا وقتی یک اپیدمی در کشور شیوع پیدا می‌کند هیچ شهر و استانی از این سویه ویروس مصون نیست. مدیر شبکه بهداشت و درمان اردستان ادامه داد: تهیه کیت شناسایی دلتا برای شهرستان‌ها ضرورتی ندارد چراکه روش مقابله و درمان این‌گونه ویروس با قبلی‌ها تفاوتی ندارد. او خاطرنشان کرد: مبارزه با کرونا یک مسئولیت فردی و اجتماعی است و همه اقشار جامعه باید رعایت پروتکل‌های بهداشتی مسئول هستند و باید این بیماری را جدی بگیرند.

پنجشنبه | ۲۱ مرداد ۱۴۰۰ | سال هفدهم | شماره ۴۱۴۲
شماره ارسال پیامک: ۳۰۰۰۷۴۴۶ | تلفن ارتباط خوانندگان: ۳۶۲۹۳۷۵۰
اصفهان امروز
www.esfahanemrooz.ir
info@esfahanemrooz.ir
برای پیگیری جدیدترین اخبار در سایت اصفهان امروز اسکن کنید

کوتاه از کشور

کرونا مشکلات خانواده را افزایش داد

به گفته روان‌شناس و مشاور خانواده بیماری کرونا مستقیما روی مسائل اقتصادی، فرهنگی و اجتماعی جامعه تأثیرگذار بوده است.

علی انصاری در رابطه با معضلات خانواده در دوران کرونا، به ایمنا گفت: نمی‌توانیم بگوییم قبل از شیوع ویروس کرونا در وسایل اجتماعی و وضعیت خانواده‌ها وضعیت ایده‌آلی داشتیم اما بیماری کرونا و قرنطینه در سه بخش اقتصادی، فرهنگی و اجتماعی مستقیماً تأثیرگذار بوده است. او تصریح کرد: در قسمت مالی شاهد افزایش بیکاری سرپرست خانواده‌ها بوده‌ایم و هنگامی که مسائل مالی در میان باشد پرخاشگری اعضای خانواده هم وجود دارد. به واسطه همین موضوع آمار طلاق به طور نسبی افزایش یافته است به عنوان مثال کارگران و پیمانکاران تالارهای پذیرایی از شغل‌های آسیب‌دیده‌ای هستند که بیشتر دچار تعطیلی بودند. این روان‌شناس و مشاوره خانواده ادامه داد: در بخش فرهنگی نیز برای افراد خانواده فرصتی برای ادامه کارهای فرهنگی باقی نمانده است و کمرنگ‌تر از همیشه جلوه‌نمایی می‌کند.

انصاری تصریح کرد: با توجه به محدودیت‌های کرونایی برای مسافرت و بومگردی و تعطیلی بخش اعظمی از اماکن تفریحی و ورزشی، بخش اجتماعی جامعه و مشاغل هم آسیب‌های جدی دیده است.او اشاره کرد: تعداد معدودی از خانواده‌ها که کسب و کار اینترنتی داشتند در این دوران تا حدودی به کار خود رونق دادند اما در سوی مقابل خانواده‌هایی بودند که از شدت فشار اقتصادی و افزایش هزینه‌های روزمره، فرزندان‌شان ترک تحصیل کرده‌اند در این میان تنها شهرهای محروم هم اینگونه نبودند و شهرهای پرجمعیت همچون اصفهان هم در این بین دیده می‌شود.

کلاهبرداری در پوشش فروش واکسن کرونا

رئیس پلیس فضای تولید و تبادل اطلاعات پایتخت از شناسایی و دستگیری فردی خبر داد که با ترفند خرید و فروش واکسن کرونا در فضای مجازی اقدام به کلاهبرداری می‌کرد.به گزارش پلیس فتا؛ سرهنگ داود معظمی گودرزی افزود: فردی به پلیس فتا تهران بزرگ مراجعه کرد و مدعی شد در فضای مجازی اقدام به خرید واکسن کرونا کرده است و مورد کلاهبرداری اینترنتی قرار گرفته است.

او ادامه داد: شاکی در ادامه اظهارات خود گفت در فضای مجازی با شخصی ناشناس که خود را از واردکنندگان این واکسن معرفی کرد آشنا شدم و پس از صحبت‌های اولیه مبلغ ۴۰۰ میلیون ریال جهت خرید دو دوز از این واکسن برای او واریز کردم و پس از واریز وجه دیگر پاسخی از او دریافت نکردم. گودرزی افزود: کارشناسان پلیس فتا پایتخت تحقیقات خود را آغاز کردند و با بهره‌گیری از روش‌های علمی و اقدامات فنی فرد مذکور را در فضای مجازی مورد شناسایی قرار دادند و دریافتند که مجرم با ایجاد یک کانال تلگرامی در فضای مجازی اقدام به کلاهبرداری تحت عنوان فروش واکسن کرونا کرده است.

او خاطرنشان کرد: با به‌دست‌آمدن اطلاعات هویتی متهم و پس از تشریفات قضایی، در نهایت مجرم در مخفیگاه خود حوالی مناطق شمالی تهران دستگیر گردید و به همراه تجهیزات الکترونیک به پلیس فتا انتقال داده شد. سرهنگ گودرزی اظهار داشت: متهم پس از انتقال به پلیس فتا هرگونه جرمی را انکار می‌کرد اما پس از روبه‌رویی با ادله دیجیتال ضمن پذیرش بزه انتسابی خود، به بیش از ۲۰ مورد کلاهبرداری با ارزش ریالی حدود پنج میلیارد ریال اعتراف کرد.رئیس پلیس فتا تهران بزرگ به شهروندان توصیه کرد: باید توجه داشت که خرید و فروش هرگونه دارو در فضای مجازی ممنوع است و علاوه بر جرم بودن این اقدام، غالب این افراد نیز کلاهبردار هستند و بسیاری از این افراد اصلا دارویی در اختیار ندارند و فقط مدعی داشتن داروهای نادر هستند. شهروندان همچنین در صورت اطلاع از هرگونه فعالیت مجرمانه در فضای مجازی می‌توانند مراتب را از طریق سایت پلیس فتا به آدرس WWW.CYBERPOLICE.IR گزارش کنند.

آمادگی کمیته امداد برای جذب نذورات سلامت

رئیس قرارگاه اطعام حسینی و احسان حسینی کمیته امداد از تداوم طرح اطعام و احسان حسینی که از عید غدیر آغاز و تا پایان ماه صفر ادامه دارد، خبر داد و راه‌های مشارکت نیکوکاران در این طرح را تشریح کرد.

مجید باجلان در گفت‌وگو با ایسنا، با بیان اینکه کمیته امداد به دنبال شیوع ویروس کرونا در سال گذشته چند رزمایش را راه‌اندازی کرد، گفت: در ماه رمضان با طرح اطعام مهدوی و افطاری ساده در خدمت نیازمندان و مددجویان بودیم و طرح اطعام و احسان حسینی را نیز در ایام کحرم وصفر خواهیم داشت.او افزود: باتوجه به بیماری کرونا در سال قبل و سال جاری و پیک پنجم ویروس کرونا، مردم می‌توانند در طرح اطعام و احسان حسینی مشارکت کنند. در آشپزخانه‌هایی که با رعایت پروتکل‌های بهداشتی ایجاد شده، تحت عنوان اطعام و احسان حسینی این نذورات به مددجویان و نیازمندان سراسر کشور با هماهنگی گروه‌های جهادی، بسیج، هیات‌ها تکایا و عموم مردم توزیع می‌شود.رئیس قرارگاه اطعام و احسان حسینی کمیته امداد با اشاره به اینکه طرح اطعام و احسان حسینی در سال گذشته با ۸۱ هزار داوطلب که از نیروهای مردمی، جهادی و بسیجی بودند، ایجاد شد، اظهار کرد: امسال در اولین روز ماه محرم به یاد شهدای ۷۲ تن کربلا، در هر استان ۷۲ آشپزخانه ایجاد شد، این در حالی است که سال گذشته حدود ۲۷۰۰ آشپزخانه در سراسر کشور ایجاد شد. انتظار ما این است که در سال جاری بیش از ۴۰۰۰ آشپزخانه افتتاح شود.

پیک پنجم، بلندترین و بی‌رحم‌ترین موج کرونا

پس از گذشت ۱۸ ماه از همه‌گیری کرونا در ایران، موج پنجم به‌عنوان بلندترین موج کرونا با ثبت رکوردهای جدید و بدون هیچ محدودیتی در حال تاخت‌وتاز است.

موج پنجم کرونا در حالی با سویه دلتا بسیاری از رکوردهای قبلی بیماری و بستری را در کشور شکسته که به گفته مسئولان هنوز به قله خود نرسیده و در حال طی کردن روند صعودی خود است. در چهار موج قبلی کرونا محدودیت‌هایی هرچند نصفه و نیمه باعث شد در نقطه‌ای این موج فروکش کند و برای مدتی هرچند کوتاه کادر درمان نفسی تازه کند، اما در موج پنجم نه‌تنها هیچ محدودیتی به‌طور جدی اعمال نشد، بلکه رعایت پروتکل‌های بهداشتی در جامعه روزبه‌روز به حداقل ممکن رسید.موج چهارم کرونا پس از تعطیلات نوروزی آغاز شد و در اردیبهشت‌ماه به اوج رسید، اما هنوز موج چهارم فروکش نکرده بود که از اوایل تیرماه مقامات بهداشتی درباره شروع موج پنجم و ردیابی سویه دلتا در شهرهای قرمز ایران خبر دادند.

هشدارهایی که جدی گرفته نشد

بهروز کلیدری، معاون درمان دانشگاه علوم پزشکی اصفهان نیمه تیرماه بود که اعلام کرد موج پنجم کرونا در کشور آغازشده و استان اصفهان نیز به‌عنوان چهارراه عبوری کشور از این امر مستثنا نیست و به‌تدریج درگیر این موج جدید شده است. او هشدار داده بود که در موج جدید با گونه جهش‌یافته دلتا مواجهیم که موجب سیر سریع بیماری در استان‌های درگیر شده و پیش‌بینی می‌کنیم مرداد سختی در حوزه درمان در پیش رو داشته باشیم.

آرش نجیمی، سخنگوی دانشگاه علوم پزشکی اصفهان نیز درست در نخستین روز مردادماه با اعلام اینکه حال اصفهان خوب نیست، از شکسته شدن مرز بستری ۲ هزار بیمار کووید در بیمارستان‌های استان و دورنمای بحرانی برای موج پنجم کرونا در اصفهان خبر داده بودو این را هم اعلام کرده بود که آستانه تاب‌آوری بیمارستان‌های دانشگاه علوم پزشکی اصفهان ۳ هزار بیمار است و بعدازآن حتی ارائه خدمات به بیماران کووید مختل می‌شود، درحالی‌که مدیریت کنونی هیچ کمکی به کنترل بیماری نمی‌کند و عملا رهاشده، این موضوع در هفته‌های آینده وضعیت فاجعه باری برای استان به بار می‌آورد.سخنگوی دانشگاه علوم پزشکی اصفهان با انتقاد از اینکه هیچ متولی برای رعایت قرنطینه در سطح استان وجود ندارد، تأکید کرد که همه باید پاسخگوی عدم ارائه خدمات به بیماران باشیم، چراکه با این کارخانه بیماری‌زایی که در اثر قرنطینه نشدن شهر اصفهان اتفاق افتاده، سیستم درمان نمی‌تواند پاسخگو باشد.

بحرانی که از بیمارستان به آرامستان رسید

باوجود همه این هشدارها و نگرانی‌ها، سرانجام موج پنجم کرونا در اصفهان خیلی زود تمام ظرفیت تخت‌های بیمارستانی اصفهان را اشغال و مأموریت‌های اورژانس اصفهان را دو برابر کرد و درنهایت این بحران از بیمارستان به آرامستان اصفهان رسید، تا جایی که مدیرعامل سابق آرامستان اصفهان با اشاره به اینکه افزایش تعداد متوفیان باعث شده خادمان آرامستان در شرایطی بسیار سخت و دلهره‌آور در شیفت‌های اضافی و اضطراری نسبت به تغسیل، تکفین و تدفین متوفیان کرونایی اقدام و به امور متوفیان رسیدگی کنند، تأکید کرده بود: قطعاً در آینده‌ای نزدیک دچار مشکل شده و با بحران جدی مواجه خواهیم شد.

تعطیلی منتفی است

حجتا ... غلامی، سخنگوی ستاد استانی مقابله با کرونا در اصفهان اما با پذیرش وضعیت بحرانی و حاد اصفهان، گفت: بحث تعطیلی استان منتفی است. البته این تعطیلی به ستاد ملی مقابله با کرونا پیشنهادشده بود که موافقت نشد و بر این اساس هفته آینده تعطیل نخواهد بود.

او معتقد است: تعطیلی‌ها اگر پیوست خاص خودش را نداشته باشد نه‌تنها مفید نیست، بلکه مضر هم هست، چراکه به دیدوبازدیدهای بیشتر و رفتن به سفر کمک می‌کند.

در همین شرایط واکسیناسیون نیز در استان روند پرسرعتی گرفته و به روزانه ۳۵ هزار دوز در استان رسیده است. در حال حاضر افراد متولد ۱۳۴۷ و مسن‌تر، همچنین برخی گروه‌های شغلی که از طرف وزارت بهداشت اعلام‌شده در حال دریافت واکسن در مراکز تجمیعی واکسیناسیون هستند. بااین‌وجود به نظر می‌رسد واکسیناسیون در این موج به داد ما نخواهد رسید و با واکسینه شدن تعداد بیشتری از مردم می‌تواند از موج ششم جلوگیری کرده و یا موج خفیف‌تری اتفاق می‌افتد. کمال حیدری، معاون بهداشتی دانشگاه علوم پزشکی اصفهان و رئیس مرکز بهداشت استان با بیان اینکه انتظار داشتیم محدودیت‌هایی در وضعیت بحرانی اعمال شود که این اتفاق نیفتاد، از رعایت کمتر از ۳۰ درصدی پروتکل‌های بهداشتی در جامعه خبر داد و گفت: در موج پنجم کرونا وضعیت کاملاً رهاشده است.

تشبیه شرایط امروز به جنگ احد

او شرایط کنونی را به جنگ احد تشبیه کرد و گفت: بعد از ۱۸ ماه که با کرونا مبارزه کردیم به نظر می‌رسد در لحظه‌های آخری که می‌توانستیم با واکسیناسیون این بیماری را کنترل کنیم، در حال شکست خوردن هستیم. می‌گویند تاب‌آوری مردم کم شده، درحالی‌که مردم باید پروتکل‌های بهداشتی را برای حفظ سلامت خودشان رعایت کنند، اما درواقع تاب‌آوری سیستم بهداشت و درمان کم شده که با استرس و نگرانی و فشار کاری باید خدمت‌رسانی کنند.

معاون بهداشتی دانشگاه علوم پزشکی اصفهان نیز با تأکید بر اینکه حتی اگر همین امروز هم با محدودیت‌ها موافقت شود دیر شده و ما دوهفته پیش انتظار اعمال محدودیت‌ها را داشتیم، ادامه داد: رعایت پروتکل‌های بهداشتی در سطح جامعه تعجب‌آور است. او که معتقد است مردم هم به مسئولان نگاه می‌کنند و می‌بینند باوجود شرایط بحرانی اصفهان هنوز قهوه‌خانه، مراکز ورزشی و بسیاری از مشاغل غیرضروری باز است اما کسی پاسخگو نیست، ادامه می‌دهد: این موضوع به دستگاه‌های مربوطه برمی‌گردد، چراکه دستورالعمل‌ها ابلاغ‌شده اما دستگاه‌ها اجرا نمی‌کنند. در این شرایط ما چطور می‌توانیم برخورد کنیم؟ آیا می‌توانیم خدمات مراقبتی و واکسیناسیون و بیمارستان را کنار بگذاریم و فقط بسیج شویم تا پروتکل‌ها در جامعه رعایت شود؟

وضعیت دوگانه‌ای که به مردم سرایت کرد

احمد مهرشاد، دکتری جامعه‌شناسی دراین‌باره می‌گوید: همان وضعیت دوگانه و متزلزلی که در نهاد تصمیم‌گیرنده مشاهده می‌شد به مردم سرایت کرد؛ یعنی ازیک‌طرف می‌گفتند کرونا بسیار خطرناک است و باید در خانه ماند و از طرف دیگر نگران چرخش چرخ اقتصاد خانواده بودند. وی در رابطه بااینکه چرا باوجود شرایط سخت، هشدارهای پزشکان و اطلاع‌رسانی از طریق رسانه‌ها بازهم برخی افراد اوضاع را جدی نگرفته و پروتکل‌های بهداشتی را رعایت نمی‌کنند، توضیح می‌دهد: برای تبیین این واقعه مانند بسیاری از پدیده‌های دیگر می‌توانیم از منحنی نرمال کمک بگیریم، زیرا در بسیاری از مطالعات آماری و اجتماعی پیش‌فرض اولیه جامعه الگوی منحنی نرمال است. در این منحنی اقلیت در دو سمت منحنی قرار دارد که نظراتشان به سمت مثبت یا منفی متمایل است، اما اکثریت جامعه در میانه بدنه مرکزی و در حد وسط قرار می‌گیرند. مسئله پایبندی به پروتکل‌های بهداشتی و روند مربوط به آن را هم از طریق منحنی نرمال می‌توان بررسی کرد؛ یعنی یک اقلیت که اصرار به رعایت نکردن دارند و اقلیت دیگری که در رعایت موارد بهداشتی زیاده‌روی می‌کنند.این استاد جامعه‌شناسی ادامه داد: به عبارتی در یک‌طرف کسانی هستند که به دلایل بنیادین اصلا اعتقادی به این موارد نداشته و به باور آن‌ها چنین بیماری وجود ندارد و پروتکل‌ها کاملا بی‌فایده است؛ برخی دیگر علل سیاسی و اجتماعی دارند همچون فردی که به خاطر زندگی آکنده از مشکلات مالی و معیشتی ترسی از مردن از طریق ابتلا به کرونا ندارد.مهرشاد نقطه مقابل منحنی را کسانی دانست که از شدت رعایت پروتکل‌های بهداشتی دچار وسواس شده‌اند تا حدی که اگر پزشکان امروز برخی رفتارهای پیشگیرانه مثل الکلی کردن خریدها که قبلاً توصیه می‌شد را بی‌فایده می‌دانند، این افراد حاضر به ترک آن‌ها نیستند یا رفتارهایی از این قبیل که هنوز هم در بین برخی از مردم ادامه‌دارد.

اهمیت مقوله زمان

وی اکثریت میانه منحنی را این‌گونه توصیف می‌کند: از این دو سر طیف که عبور کنیم دیگر افراد جامعه در حالت متعادل‌تری قرار دارند که پروتکل‌ها را به صورت مقطعی رعایت می‌کنند. یکی از دلایل رعایت‌نکردن موارد بهداشتی توسط این افراد مسئله زمان است. مقوله زمان اهمیت بسیاری دارد؛ مثلاً اگر خودمان را به هنجارهایی که شرایط سختی برای ما ایجاد می‌کنند اما در دوره زمانی مشخصی هستند پایبند بدانیم، تحمل ما برای رعایت آن‌ها بیشتر می‌شود، نسبت به موقعیتی که این هنجار در مدت نامشخصی تداوم پیدا کند. این جامعه‌شناس با اشاره به اینکه مسئولان کشوری در ابتدای مواجهه با کرونا برای اطلاع‌رسانی و تصمیم‌گیری طوری عمل کردند که گویا در مدت معینی این بیماری را پشت سر خواهیم گذاشت، یادآور می‌شود: مثلاً در نوروز سال ۱۳۹۹ می‌گفتند که تنها امسال را با رعایت پروتکل‌ها از سر بگذرانیم تا از سال بعد بتوانیم به روال عادی بازگردیم؛ در روز سیزده‌بدر هم به همین صورت عمل شد و در شب‌های قدر و به ترتیب برای همه مناسبات به‌گونه‌ای اطلاع‌رسانی شد که از موقتی بودن این پدیده خبر می‌داد، اما می‌بینیم که همچنان ادامه‌دار شده است.

وقتی مردم خسته می‌شوند

مهرشاد با تأکید بر اینکه متخصصان و پزشکان از ابتدای مواجهه با کرونا این پدیده را ادامه‌دار می‌دانستند، توضیح داد: تفاوت زیادی وجود دارد در اینکه ما افراد جامعه را برای یک پدیده محتمل آماده می‌کنیم یا یک موقعیت ویژه؛ اگر سیاست ما بر این باشد که اذهان را برای یک دوره زمانی مشخص آماده کنیم درنتیجه مخاطب نیز از ما یک دوره مشخص را انتظار دارد و اگر این دوره استمرار پیدا کند آمادگی ذهنی افراد به‌مرور کاهش پیدا می‌کند. گاهی این مورد تذکر داده شد که شاید زندگی ما دیگر به حالت قبل از کرونا بازنگردد اما در مقام سیاست‌گذاری چندان در دستور کار مسئولان قرار نگرفت و به تعبیری می‌توان گفت که افراد جامعه از این وضعیت خسته شده‌اند. وی در ادامه خاطرنشان می‌کند: در مصاحبه‌هایی که خبرنگار صداوسیما با مسافران نوروزی سال ۱۴۰۰ تهیه‌کرده بود این مورد را مشاهده می‌کردیم که افراد می‌گفتند مابعد از ۶ ماه تازه امروز از خانه خارج‌شده‌ایم و چرا باید مورد اتهام به رعایت‌نکردن پروتکل قرار گیریم؟! این جمله از آمادگی یک ذهن برای رعایت کردن محدودیت‌ها در کوتاه‌مدت خبر می‌دهد که درنهایت امروز خسته شده و نمی‌تواند مدت بیشتری تحمل و بردباری به خرج دهد. مهرشاد یکی دیگر از دلایل پدیده تخلف از پروتکل‌ها را سرایت سندرم سردرگمی از مسئولان به مردم دانست و در توضیح آن گفت: دقیقاً همان وضعیت دوگانه و متزلزلی که در نهاد تصمیم‌گیرنده مشاهده می‌شد به مردم سرایت کرد؛ یعنی ازیک‌طرف می‌گفتند کرونا بسیار خطرناک است و باید در خانه ماند و از طرف دیگر مخارج زندگی را از کجا باید تهیه کرد؟! این بار دوگانگی که در نظر وزیر بهداشت در مقابل مسئول دیگری وجود داشت را در توجیه ذهنی مردم می‌دیدیم.

محدودیت بدون ابزار کنترل اجتماعی

این جامعه‌شناس با بیان اینکه مشکل بزرگی که در این پدیده می‌بینیم و از اهمیت بسیار ویژه‌ای برخوردار است، روند اعلام محدودیت‌ها و ضمانت اجرای آن بود، می‌گوید: طبق مطالعات اجتماعی اگر جامعه از ابزار کنترل اجتماعی استفاده کرد باید برای آن تنبیه و تشویق نیز در نظر گرفت، مثلاً اگر بر سر چهارراهی چراغ‌قرمز قرارداد، هر خودرویی از آن عبور کرد باید تنبیه شود و برعکس آن هر خودرویی که قانون را رعایت کرد باید مورد تشویق قرار گیرد؛ اگر من این هنجار را تنظیم کردم اما پایبندی به آن را برای افراد جامعه الزامی ندانستم به‌مثابه آن است که ایجاد هنجار را کلاً زیر سؤال برده باشم. مهرشاد ادامه می‌دهد: عدم اجرای قانون، ارزش یا پروتکل‌ها را یک ضد ارزش می‌دانیم اما در شرایطی دیده می‌شود که زمینه تخلف از آن بسیار فراهم است و مجری قانون نیز اجرای آن را واجب نمی‌داند، برای مثال در دوران محدودیت‌های شهری اگر ساعت ۱۰ شب به اتوبان برویم از شدت تجمع مثل این است که ساعت ۹ صبح باشد؛ پس فرد در چنین شرایطی وقتی برای بار اول هنجار را نادیده گرفت مقداری دچار عذاب وجدان می‌شود اما هنگامی که هیچ پیامدی برای این تخلف متحمل نشد، در دفعات بعدی با فراغ‌بال از قانون تخلف می‌کند، این قضیه در مورد مسافرت‌ها و کسب‌وکارها در موقع اعمال محدودیت‌ها و مواردی ازاین‌قبیل هم صادق است.

تبدیل قانون‌گریزی و هنجارشکنی به یک صفت عمومی

وی با اشاره به اینکه عملا نظام هنجاری–ارزشی که خوب و بد را اعمال می‌کرد در جامعه خوب اجرا نشد، می‌گوید: باید توجه داشته باشیم که اوضاع کرونایی را تحمل می‌کنیم و احتمالاً روزی به پایان خواهد رسید، اما در یک نظام کلان دیگری به نام جامعه هستیم که با چنین سهل‌انگاری‌هایی، واژه قانون‌گریز و هنجارشکن به یک صفت عمومی تبدیل خواهد شد. فرد همیشه برچسب متخلف از قانون را با خود حمل می‌کند، درحالی‌که فکر می‌کند هیچ تخلفی مرتکب نشده و تنبیهی هم برای او در نظر گرفته نمی‌شود. این استاد جامعه‌شناسی اضافه می‌کند: به‌طور کلی برای مردم این‌طور تلقی می‌شود که همه قوانین این جامعه به همین‌گونه است؛ یعنی تنها مجازاتی در نظر می‌گیرند اما هیچ‌گاه اعمال نمی‌شود و درنتیجه بی‌قانونی عظیمی اتفاق می‌افتد. سیاست‌گذار و مردم باید اشتباهات خود را بررسی کرده و آن را جبران کنند تا مسئله به یک‌روال نرمال بازگردد. مهرشاد در خاتمه خاطرنشان کرد: اگر ما دچار فرافکنی شویم یعنی مردم بگویند به‌خاطر بی‌مسئولیتی مسئولان قانون را رعایت نمی‌کنند و سیاست‌گذار هم عدم تأثیرگذاری سیاست خود را به رعایت‌نکردن مردم ارجاع داد، جامعه ایرانی از این بحران به‌سلامتی و راحتی عبور نخواهد کرد.

رئیس اداره سلامت آموزش‌وپرورش استان اصفهان:

در امتحانات مورد ابتلای دانش‌آموزان به کرونا نداشتیم

رئیس اداره سلامت و تندرستی اداره کل آموزش‌وپرورش استان اصفهان با اشاره به کمبود ۸۰۰ نفر نیروی مراقب سلامت در استان اصفهان گفت: با وجود دغدغه بسیار خانواده‌ها به دلیل برگزاری امتحانات حضوری خوشبختانه هیچ موردی از ابتلای دانش‌آموزان به کرونا در استان نداشتیم.

حسین عباسیان در گفت‌وگو با ایمنا با بیان اینکه بسیاری از دانش‌آموزان دختر با فقر آهن روبه‌رو هستند، اظهار کرد: سه تا چهار سال است که آموزش‌وپرورش کمک دانشگاه علوم پزشکی و معاونت بهداشتی استان، طرح آهن یاری را برای دانش‌آموزان دختر در مقاطع متوسطه اول و دوم اجرا می‌کند. قرص آهن برای هر دانش‌آموز ۱۶ عدد است که هفته‌ای یک عدد به مدت چهار ماه به دانش‌آموزان دختر داده می‌شود و طی دو الی سه سال اخیر هم قرص ویتامین D به دانش‌آموزان دختر و پسر داده می‌شود.

اجرای طرح آهن یاری در مدارس

وی افزود: سال تحصیلی ۱۴۰۰–۱۳۹۹، به علت غیرحضوری بودن مدارس، معاونت بهداشتی قرص‌ها را در اختیار اداره آموزش‌وپرورش کل قرار داد و سپس مناطق هم قرص‌ها را بر اساس تعداد دانش‌آموزان به مدیران مدارس تحویل داده و مدارس در فضای مجازی پیام‌رسانی می‌کردند تا خانواده‌ها قرص‌ها را دریافت کنند.

رئیس اداره سلامت و تندرستی اداره کل آموزش‌وپرورش استان اصفهان ادامه داد: با آموزش‌هایی که در فضای مجازی یا با توزیع بروشور ارائه می‌شد، دانش‌آموزان قرص‌ها را مصرف می‌کردند که طبق برآوردها نزدیک ۹۰ درصد از دانش‌آموزان این قرص‌ها را استفاده کردند. در صورت مازاد بودن قرص آهن در منطقه‌ای، به دانش‌آموزان دختر پایه پنجم و ششم هم تعلق می‌گرفت ولی قاعدتاً طبق دستورالعمل‌ها تنها دانش‌آموزان دختر مقاطع متوسطه اول و دوم مشمول طرح آهن یاری می‌شوند.

عباسیان با اشاره به نقش مراقبین سلامت در مدارس ادامه داد: در مرکز استان با کمبود نیروی مراقب سلامت روبه‌رو نیستیم، ولی هر چه از مرکز استان دور می‌شویم به علت محدودیت با کمبود نیرو مواجه هستیم؛ اولویت ما در مدارس، مدارس ابتدایی شهری است و در مناطق روستایی، مراقبین سلامت مراکز بهداشتی، مدارس را نیز پوشش می‌دهند و هفته‌ای یک روز به مدارس مراجعه می‌کنند.

کمبود ۸۰۰ مراقب سلامت در استان اصفهان

وی اضافه کرد: در مناطق شهری، اولویت با به‌کارگیری نیروی مراقب سلامت در مدارس ابتدایی و بعد با مقطع متوسطه است. حدود ۸۰۰ نفر نیروی مراقب سلامت در استان کمبود داریم و خوشبختانه با مساعدت وزارتخانه هر سال ۴۰ تا ۵۰ نفر نیروی متخصص به سیستم ما اضافه می‌شوند.

رئیس اداره سلامت و تندرستی اداره کل آموزش‌وپرورش استان اصفهان تصریح کرد: مدارس غیر دولتی به ازای هر صد نفر دانش‌آموز باید حداقل یک روز مراقب سلامت داشته باشند، به علت اینکه سال گذشته مدارس غیرحضوری بود و مدارس غیرانتفاعی با مشکلات هزینه‌ای مواجه شدند ممکن است این کار صورت نگرفته باشد اما طبق قانون و دستورالعمل‌ها باید حتماً مراقب سلامت متخصص داشته باشند و به ازای هر ۱۰۰ نفر یک روز معادل شش ساعت مراقب سلامت داشته باشند. عباسیان افزود: یکی از طرح‌های بسیار خوب که با همکاری معاونت بهداشتی استان و دانشگاه علوم پزشکی انجام شد، طرح مدارس مروج سلامت بود که مراقبین سلامت مراکز بهداشتی به مدارس مراجعه می‌کردند و بر اساس چک لیست‌هایی به مدارس امتیاز می‌دادند و مدارس سه ستاره، چهار ستاره و نهایتاً پنج ستاره مروج سلامت انتخاب می‌شدند سپس هدایایی نیز تعلق می‌گرفت ولی سال گذشته به دلیل شیوع ویروس کرونا متأسفانه این برنامه را نداشتیم اما صد درصد با بازگشایی مدارس این برنامه مجدداً تکرار می‌شود چرا که یکی از طرح‌های موفق ما در حوزه سلامت بوده است.وی خاطرنشان کرد: در امتحاناتی که برگزار کردیم چه در سال گذشته و چه امسال، بسیاری از خانواده‌ها دغدغه داشتند و نگران بودند اما وقتی امتحانات را شروع کردیم و به صورت حضوری از خانواده‌ها پرسیدیم واقعا خیالشان راحت بود چون تمام پروتکل‌ها را رعایت کردیم و همچنین خانواده‌ها نیز کمک کردند تا دستورالعمل‌های بهداشتی رعایت شوند و خوشبختانه هیچ موردی از ابتلای دانش‌آموزان به کرونا در استان نداشتیم.

کوتاه از اصفهان

مدرسه‌سازی نتیجه دغدغه آموزشی خیران است

بسیاری از افراد مدرسه‌سازی را یک کار خیر می‌دانند، اما احمدرضا حیدری، مدرسه‌سازی را نتیجه دغدغه آموزشی و تمام کارهای خیری می‌داند که انجام داده است.

احمدرضا حیدری که به تازگی ساخت مدرسه شهید سید حسین مهدوی را در محله هرستان خمینی‌شهر به پایان رسانده در گفت‌وگو با ایسنا، در خصوص مراحل ساخت این مدرسه، اظهار کرد: بهمن‌ماه سال ۹۶ کلنگ ساخت این مدرسه به زمین زده شد. خردادماه سال ۹۷ نقشه‌های ساخت مدرسه توسط اداره نوسازی مدارس تحویل داده شد و عملیات ساخت را شروع کردیم. او افزود: بعد از ۸ ماه اسکلت بنا تکمیل شد و پس از توقف چندماهه مجدداً ساخت پروژه را از سال ۹۹ شروع کردیم و مردادماه ۱۴۰۰ به اتمام رسید و افتتاح شد.

این خیر مدرسه‌ساز در خصوص مساحت این مدرسه، گفت: این پروژه با متراژ ۲۵۱۰ مترمربع، حدود ۹۰۳ مترمربع زیربنا دارد که شامل ۶ کلاس درس، دفتر مدیریت و دفتر استراحت معلمان، آبدارخانه، سرویس‌های بهداشتی، کارگاه، آزمایشگاه و سالن مطالعه و یک سالن آمفی‌تئاتر با ظرفیت ۱۰۰ نفر است. حیدری هزینه ساخت این مدرسه را ۳ میلیارد و ۸۵۰ میلیون تومان اعلام کرد و افزود: مبلغ ۳۱۵ میلیون از طریق کمک‌های نقدی مردم و ۵۰۰ میلیون آن توسط سه نفر از خیران اهدا شده است. مهدی حیدری هزینه در و پنجره‌ها، علیرضا کرمی هزینه هوشمندسازی شبکه و هزینه سنگ مدرسه را عهده‌دار شدند و مبلغ ۳ میلیارد آن را نیز بنده پرداخت کردم. حیدری مقطع تحصیلی این مدرسه را دوره آموزشی متوسطه اول عنوان کرد و در مورد انگیزه ساخت این مدرسه گفت: قبلاً در این محله در همین مکان مدرسه راهنمایی پسرانه داشتیم که از سال ۵۹ تا سال ۸۸ فعالیت می‌کرد، اما به علت فرسودگی بنا و غیر قابل تعمیر بودن، این مدرسه تعطیل شد و حدود ۸ سالی در این محله مدرسه راهنمایی پسرانه نداشتیم. او افزود: وقتی دغدغه والدین نسبت به ثبت‌نام فرزندانشان را می‌دیدم و چون قبلاً در سیستم آموزشی در مدرسه استقلال، کاشانی و مدرسه فاطمیه محله هرستان عضو انجمن مدارس بوده و در تجهیز کردن این مدارس به سیستم‌های بهداشتی، بازسازی و تعمیرات فعال بودم، تصمیم گرفتم این مدرسه را در این محله بنا کنم تا مردم دیگر دغدغه تحصیل فرزندانشان را نداشته باشند. ین خیر مدرسه‌ساز از نام‌گذاری این مدرسه به نام خودش امتناع و آن را به نام یکی از شهدای محله مزین کرد.

گشایش شعبه دیجیتال صندوق قرض‌الحسنه امداد ولایت

شعبه دیجیتال صندوق قرض‌الحسنه امداد ولایت با هدف کاهش مراجعات مشتریان و بالا بردن کیفیت و سرعت ارائه خدمات به صورت شبانه‌روزی افتتاح شد.

سید مجتبی حجازی مدیر امور شعب صندوق قرض‌الحسنه امداد ولایت استان اصفهان با اشاره به تسهیل و تسریع در ارائه خدمات به صورت غیرحضوری و الکترونیکی صندوق امداد ولایت، اظهار داشت: این صندوق که با هدف گره گشایی از مشکلات نیازمندان و پرداخت تسهیلات بدون کارمزد به مددجویان تأسیس شده است، در فاز اول دیجیتال کردن خدمات خود، هفت خدمت را به صورت غیرحضوری ارائه خواهد کرد. او ادامه داد: خدمات دیجیتالی این صندوق شامل؛ افتتاح حساب غیرحضوری، اعلام مفقودی کارت، دریافت کارتکس اقساط وام، اعلام تراکنش ناموفق، دریافت شماره کارت پرداخت اقساط وام، درخواست فعال‌سازی برداشت خودکار، دریافت صورت‌حساب است. مدیر امور شعب صندوق قرض‌الحسنه امداد ولایت استان با اشاره به اینکه سایر خدمات که امکان ارائه آن به صورت غیرحضوری وجود دارد، در فازهای بعدی به شعبه دیجیتال صندوق قرض‌الحسنه امداد ولایت اضافه خواهد شد، افزود: جهت بهره‌مندی از خدمات غیرحضوری با مراجعه به پرتال صندوق به آدرس WWW.SQEV.IR ، صفحه خدمات الکترونیک، صفحه شعبه دیجیتال، بهره‌مندی از قابلیتهای آن فراهم خواهد بود.

پیش‌بینی وزش باد نسبتا شدید در غرب و جنوب اصفهان

به گفته کارشناس پیش‌بینی هواشناسی استان اصفهان جوی نسبتا پایدار در اصفهان تا اواخر هفته تداوم دارد و آسمان در این مدت نیمه ابری و وزش باد نسبتا شدید در مناطق غربی و جنوبی استان پیش‌بینی می‌شود.

ابراهیم هنرمند با اشاره به استقرار جوی نسبتا پایدار تا اواخر هفته در استان اصفهان، به ایمنا گفت: در اکثر مناطق، آسمان صاف تا کمی ابری است و گاهی افزایش ابر و وزش باد پیش‌بینی می‌شود. او تصریح کرد: در ساعات بعد از ظهر گاهی افزایش ابر و وزش باد نسبتاً شدید در غرب و جنوب استان اصفهان پیش‌بینی می‌شود.کارشناس پیش‌بینی هواشناسی استان اصفهان با اشاره به اینکه دمای هوای امروز در اکثر مناطق تغییر محسوسی ندارد، گفت: بیشینه و کمینه دمای هوای کلانشهر اصفهان بین ۲۹ درجه سانتی‌گراد بالای صفر و ۲۰ درجه سانتی‌گراد بالای صفر در نوسان است. او اضافه کرد: کاشان ۴۳ درجه سانتی‌گراد بالای صفر و بوئین و میاندشت با دمای ۱۲ درجه سانتی‌گراد بالای صفر به ترتیب گرم‌ترین و سردترین مناطق استان پیش‌بینی می‌شود.

قفسه

رجال ایرانی قرن ۱۴ کتاب شدند

«رجال ایرانی قرن چهاردهم شمسی» با معرفی صد نفر از نامداران قرن اخیر در حوزه‌های مختلف با تدوین تورج افشاری و نظارت علمی محمدمهدی اسماعیلی توسط مرکز اسناد انقلاب اسلامی منتشر شد.

به گزارش مهر، سرزمین ایران از دیرباز مهد مفاخری بزرگ در عرصه‌های گوناگون بوده که نام و آوازه آنان بعضاً از حدود و ثغور این خاک فراتر رفته است؛ اما دریغا که گاهی بسیاری از این نام‌آوران در میان مردمان سرزمین خود ناشناخته باقی می‌مانند و بسیاری از افراد و اقشار جامعه یا شناختی از این شخصیت‌های نامدار ندارند و یا اینکه شناخت آنان بسیار سطحی و جزئی است. مرکز اسناد انقلاب اسلامی با وقوف به این نقیصه، در تازه‌ترین اثر خود تلاش کرده با رویکردی بدیع و نو، در راستای معرفی و شناساندن بیش از صد تن از چهره‌های برجسته ایران در قرن چهارده شمسی، گام موثر و استواری در این مسیر بردارد. این مجموعه دو جلدی با عنوان «رجال ایرانی قرن چهاردهم شمسی» زیر نظر محمدمهدی اسماعیلی عضو هیئت‌علمی دانشگاه تهران و توسط تورج افشاری تدوین شده است.

دغدغه اصلی دست‌اندرکاران تدوین این مجموعه آن است تا با شناساندن الگوهای ایرانی – اسلامی به جوانان، با هجمه‌های فرهنگی غرب مقابله کنند. چراکه یکی از دسیسه‌ها و توطئه‌های پیچیده معاندان، طرح کردن اسطوره‌ها و الگوهای دروغین است، الگوها و اسطوره‌هایی که منطبق باارزش‌ها و فرهنگ غربی بوده و باارزش‌ها و فرهنگ اصیل جوامعی چون ایران در تضاد هستند؛ لذا پروژه‌هایی با ماهیت و جوهره رجال ایرانی قرن چهاردهم شمسی، می‌توانند با رویکرد و نگاهی جدید و عامه‌پسند حربه‌های رسانه‌ای و فرهنگی دشمن را خنثی کنند.

محمدمهدی اسماعیلی در بخشی از مقدمه، در معرفی این اثر می‌نویسد: «این مجموعه درصدد است با درج زندگینامه کامل و استحصال خرده‌روایت‌های داستانی برای هر یک از شخصیت‌ها و چهره‌های برجسته کشور در قرن ۱۴ شمسی، به‌منظور برجسته نمودن ویژگی‌های اخلاقی و شخصیتی آنان، گامی در مسیر الگوسازی این شخصیت‌ها بردارد. در این بین ماهیت و جوهره اصلی پروژه همان خرده‌روایت‌های داستانی یا داستانک‌ها هستند که تلاش دارند ابعاد مختلف شخصیتی و ویژگی‌های اخلاقی چهره‌های شاخص کشورمان در صدسال اخیر را برجسته نمایند.» ازاین‌رو در مجموعه دو جلدی «رجال ایرانی قرن چهاردهم شمسی» زندگینامه بیش از صد تن از شخصیت‌هایی که می‌توانند به‌مثابه الگویی برای جوانان باشند، درج‌شده است.

از ویژگی‌های این اثر، تنوع در معرفی شخصیت‌هاست؛ به‌طوری‌که در فهرست کتاب، در کنار نام‌هایی چون امام خمینی، آیت‌الله خامنه‌ای، آیت‌الله سید علی قاضی طباطبایی، اسامی شخصیت‌هایی چون سیامند رحمان، شهرام ناظری و ناصر حجازی به چشم می‌خورد.

این مجموعه با نثری روان که برآیند درهم‌تنیدگی متن با خرده‌روایت‌هاست، می‌تواند برای تولید و تهیه آثار گرافیکی، سمعی و بصری مورداستفاده قرار گیرد.

نمایشگاه کتاب پکن به تعویق افتاد

سی‌وچهارمین نمایشگاه بین‌المللی کتاب پکن برای دومین سال پیاپی به‌منظور جلوگیری از شیوع موج جدید ویروس کرونا در چین با تأخیر برگزار می‌شود.

به گزارش روابط عمومی خانه کتاب و ادبیات ایران، سی‌وچهارمین نمایشگاه بین‌المللی کتاب پکن که قرار بود به‌صورت ترکیبی (فیزیکی و مجازی) در تاریخ بیست‌وپنجم تا بیست‌ونهم اوت ۲۰۲۱ (سوم تا هفتم شهریور ۱۴۰۰) برگزار شود به دلیل همه‌گیری ویروس کرونا به تعویق افتاد.

در سی‌وچهارمین نمایشگاه بین‌المللی کتاب پکن، خانه کتاب و ادبیات ایران به نمایندگی از صنعت نشر ایران در هر دو بخش فیزیکی و مجازی شرکت و صنعت نشر کشور را معرفی خواهد کرد.

در متن اطلاعیه منتشرشده از سوی کمیته برگزاری نمایشگاه بین‌المللی کتاب پکن آمده است: «به دلیل تشدید وضعیت پیشگیری و کنترل بیماری همه‌گیر کرونا و مشاهده موارد جدید ابتلا به ویروس، به‌منظور جلوگیری از تجمع مردم و برای حفظ سلامت و ایمنی بازدیدکنندگان، غرفه‌داران و اطمینان از برگزاری بهتر، بخش فیزیکی نمایشگاه بین‌المللی پکن ۲۰۲۱ به تعویق می‌افتد.»

به نقل از مسئولان نمایشگاه بین‌المللی کتاب پکن، علی‌رغم تعداد اندک موارد جدید مبتلایان به ویروس کرونا بخش فیزیکی این رویداد بین‌المللی فرهنگی با تأخیر برگزار می‌شود.

همچنین مسئولان اجرایی نمایشگاه بین‌المللی کتاب پکن خاطرنشان کرده‌اند که هرچند هم‌اکنون اعلام زمان دقیق برگزاری بخش فیزیکی سی وچهارمین دوره از نمایشگاه بین‌المللی کتاب پکن ممکن نیست و بستگی به شرایط اپیدمی دارد، اما احتمال می‌رود که این دوره از نمایشگاه در ماه سپتامبر و یا اکتبر ۲۰۲۱ برگزار شود.

«دودکش ۲»، پربیننده‌ترین سریال نیمه اول مرداد

نظرسنجی جدید صداوسیما در نیمه اول مرداد ۱۴۰۰ نشان می‌دهد ۷۹.۷ درصد مردم بیننده برنامه‌های سیما بوده‌اند و در میان سریال‌های جدیدی که روی آنتن رفته است، مجموعه «دودکش ۲» شبکه «یک» توانسته با کسب ۵۰.۲ درصد مخاطب، عنوان پربیننده‌ترین سریال را از آن خود کند.

به گزارش خبرآنلاین، در این نظرسنجی که روز ۱۸ مرداد در سراسر کشور انجام شده، «دودکش ۲» در مدت پخش توانست رضایت ۸۵.۵ درصد از بینندگان را در حد «زیاد» کسب کند. آخرین قسمت این مجموعه ۲۹ قسمتی، ۱۶ مرداد روی آنتن رفته بود و این سریال نسبت به نظرسنجی قبلی که دهم مرداد انجام شد، ۰.۵ درصد افزایش مخاطب داشته است.

به‌این‌ترتیب فصل دوم این مجموعه تلویزیونی هم به باشگاه سریال‌های دارای مخاطب بیش از ۵۰ درصدی همچون نون.خ ۳، گاندو ۲، زیرخاکی ۱، نون. خ ۲، پایتخت ۶، ستایش ۳، بوی باران، برادر جان، پایتخت ۵ واردشده است. میزان بیننده «دودکش ۲» از حد متوسط سال گذشته سریال‌های سیما و متوسط ۱۰ سال اخیر شبکه یک بیشتر بوده است.

مجموعه «گاندو ۲» شبکه سه هم که از ۳۱ تیرماه تا شنبه ۱۶ مرداد قسمت‌های نوروزی‌اش بازپخش شد، با کسب ۲۸ درصد مخاطب و رضایت در حد «زیاد» ۸۵.۱ درصدی در جایگاه دوم ایستاده است. قسمت‌های جدید گاندو ۲ که از ۱۶ مرداد آغازشده است، در نظرسنجی بعدی میزان مخاطبش مشخص می‌شود و ۲۸ درصد مخاطب برای بخش‌های تکراری آن است.

سریال «زندگی زیباست» از شبکه «دو» هم ۱۳.۵ درصد مخاطب جذب کرده و میزان رضایت در حد «زیاد» از آن‌هم ۶۹.۱ درصد برآورد شده و به‌این‌ترتیب در رتبه سوم قرارگرفته است.مجموعه چینی «پزشک دربار» از شبکه «پنج» با ۹.۲ درصد، «وضعیت زرد» از شبکه «سه» با ۷.۵ درصد، «رئیس‌جمهور موقت» از شبکه «افق» با ۳ درصد، «سرباز گمنام» از شبکه چهار و «بیل وحشی» از شبکه تماشا هر یک با ۲.۳ درصد مخاطب در رتبه‌های بعدی قرار گرفتند.

آخرین قسمت سریال ۴۹ قسمتی «پزشک دربار» ۱۷ مرداد از شبکه پنج پخش شد؛ آخرین قسمت «وضعیت زرد» هم ۱۶ مرداد با رسیدن به عدد ۱۳ در شبکه سه به نمایش خود پایان داد. مقایسه میزان بیننده سریال‌های جدید سیما با نظرسنجی‌های قبلی نشان می‌دهد، میزان بیننده سریال‌های «دودکش ۲»، «زندگی زیباست»، «پزشک دربار» و «وضعیت زرد» نسبت به نظرسنجی قبل، اندکی افزایش داشته است.

در میان سریال‌های تکراری، «پایتخت ۶» که از شبکه «آی‌فیلم» روی آنتن رفته با ۱۹.۱ درصد مخاطب صدرنشین شده، بازپخش «همه چیز آنجاست» و «چاردیواری» هم از این شبکه توانسته به ترتیب ۶.۵ و ۳.۷ درصد مخاطب جذب کند.

بر اساس این نظرسنجی، ۲۸.۱ درصد پاسخگویان غیرتهرانی از «شبکه‌های استانی» سریال‌های تکراری را دیده‌اند؛ ۱۹.۵ درصد از پاسخگویان هم از طریق اینترنت بیننده تکرار سریال‌های سیما بوده‌اند.

تنها از اکران ۱۰ درصد فیلم‌ها باید حمایت شود

جمال ساداتیان تهیه‌کننده سینما بیان کرد ۲ سال است که مردم تحرک اجتماعی ندارند و باید زمینه را برای اکران آثار سینمایی فراهم کرد.

سید جمال ساداتیان تهیه‌کننده سینما در گفتگو با مهر درباره تراکم فیلم‌های مانده در صف اکران سینماها گفت: تا زمانی که کرونا هست به سختی می‌توان درباره وضعیت اکران صحبت کرد و اولین قدم برای سامان‌دهی شرایط سینماها تسریع در واکسیناسیون است. با این حال می‌توان گفت در همین شرایط هم سالن‌های سینما یکی از امن‌ترین مراکز هستند. در بهترین شرایط در حال حاضر ۱۰ درصد ظرفیت اکران در سالن‌های سینمایی اشغال می‌شود و این نشان می‌دهد به راحتی ایمنی مربوط به فاصله افراد در سالن‌ها قابل رعایت و تهویه هوا هم به خوبی امکان‌پذیر است.

وی افزود: از طرف دیگر مردم همچنان نگران هستند. نزدیک به دو سال است که مردم تحرک اجتماعی خود را از دست داده‌اند و نیاز به بهانه‌ای برای از سر گرفتن این تحرک دارند. آنقدر که امروز فضای سینماها امن است، رستوران‌ها و دیگر مراکز مانند پارک‌ها که تجمعات فشرده وجود دارد، امن نیست. برای تغییر ذائقه مردم هم خوب است که دو سه ساعت به بهانه سینما از منزل خارج شوند.

این تهیه‌کننده بیان کرد: از این جهات ادامه اکران سینماها بسیار مفید است اما از سوی دیگر شاخص‌های مربوط به کرونا مدام در حال بالا و پایین شدن است و این وضعیت در جامعه ایجاد نگرانی کرده است. نمی‌دانم در این شرایط چه می‌توان کرد اما تجربه نشان داده است در صورت اکران فیلم خوب، مردم به‌نسبت از سینماها استقبال می‌کنند.

ساداتیان تأکید کرد: از سوی دیگر فیلم‌های خوب هم به دلیل هزینه‌های بالای تولید، چندان جرأت ورود به چرخه اکران را ندارند چراکه ضریب ریسک آن‌ها بسیار بالاست. برای فیلم «دینامیت» هم دولت ۲.۵ میلیارد تومان تضمین فروش داد که وعده خوبی بود تا تهیه‌کننده بداند در بدترین شرایط بازهم حداقلی از درآمد را می‌تواند داشته باشد. به همین دلیل هم ریسک را پذیرفت و در شرایط بحرانی توانست فروش خوبی هم داشته باشد. لازم نیست برای همه فیلم‌ها چنین حمایتی در نظر گرفته شود اما اگر فیلم‌ها را رده‌بندی کنیم، می‌توان به‌صورت ماهانه از یک فیلم اینگونه حمایت کرد تا چرخه اکران بر قرار باشد و فیلم‌ها هم با رغبت بیشتر وارد میدان شوند. چرخه اکران هم می‌تواند در این حالت از رخوت خارج شود.

وی درباره شرایط تبلیغاتی فیلم‌های راه‌یافته به اکران اظهار کرد: متأسفانه تلویزیون هیچ همراهی در این زمینه ندارد و فیلم‌ها تنها در شبکه‌های اجتماعی تبلیغ می‌شوند. اگر شرایط امن شود، ظرفیت تبلیغات ملی مانند تلویزیون هم باید به کار گرفته شود، شهرداری پای کار بیاید تا مردم به سینما رفتن تشویق شوند. در این صورت قطعاً شرایط هم متفاوت خواهد شد و دیگر اینگونه نخواهد بود که همه نگران اکران باشند.ساداتیان با اشاره به بیش از ۳۰۰ فیلم باقی مانده در پشت درهای اکران سینماها گفت: بخش اعظمی از این فیلم‌ها در شرایط عادی هم نباید وارد چرخه اکران می‌شدند چرا که ظرفیت اکران را اشغال می‌کنند، در عین اینکه کارکرد آن‌چنانی هم ندارند. عوامل این فیلم‌ها باید از امروز برای ورود به اکران آنلاین تصمیم‌گیری کنند. فیلم‌هایی که امکان جذب مخاطب به سالن سینما را دارند باید از سوی دولت حمایت شوند. از این ۳۰۰ فیلم شاید ۱۰ درصد یعنی ۳۰ فیلم باشد که بتوان در این شرایط مورد حمایت قرار داد و ماهی یک فیلم را با حمایت دولت تشویق به اکران کنیم. در این صورت سینما حتماً از رخوت خارج خواهد شد.

طلسم «رستاخیز» در دولت سیزدهم شکسته می‌شود؟

هر سال محرم که می‌رسد بحث فیلم‌های دینی و به طور خاص، عاشورایی زنده می‌شود و بعد افسوس و حسرت تنها عایدی سینما برای دست‌های خالی‌اش از اکران این نوع فیلم‌ها است، در حالی که احتمالا فیلمسازان علاقه‌مندی هستند که «رستاخیز» را چراغ راه خود کرده و عطای ساخت چنین آثاری را به لقایش بخشیده‌اند.

به گزارش ایسنا، امسال ششمین محرمی است که به بهانه رسیدن روزهای عزای حسینی و شهادت امام سوم شیعیان و یارانش یادی از فیلم «رستاخیز» می‌کنیم؛ فیلمی که ساخت آن ۱۰ سال طول کشید تا کارگردانش یکی از آرزوهای خود یعنی فیلمی درباره حماسه عاشورا را به تصویر درآورد.

احمدرضا درویش که فیلمش در سی‌ودومین جشنواره فجر ۹ جایزه از جمله بهترین فیلم و کارگردانی را گرفت، به احتمال فراوان آن ۱۰ سال را خیلی راحت‌تر از این هفت سال قبل پشت‌سر گذاشته؛ هفت سالی که «رستاخیز» از جمع توقیفی‌های سینمای ایران تکان نخورده است.

«رستاخیز» با حضور جمع زیادی از هنرمندان مطرح داخلی و خارجی در سال ۱۳۹۱ ساخته شد و پس از رونمایی در جشنواره فیلم فجرسال ۹۲، تابستان دو سال بعد در سینماها اکران شد؛ اما نمایش عمومی این فیلم به یک روز هم نرسید و فیلم با دستور وزیر وقت فرهنگ و ارشاد اسلامی (علی جنتی) بخاطر آنچه «نظر مخالف بعضی از مراجع عظام» عنوان می‌شد، از پرده سینماها پایین کشیده شد.

علت این مخالف‌ها و تصمیم به توقف اکران فیلم که عملا به توقیف آن منجر شد، به نمایش چهره حضرت ابوالفضل (ع) مربوط می‌شد و بعد از پیگیری‌های فراوان تنها راه حل، پوشاندن چهره بازیگر این نقش با هاله نور بود؛ راه حلی که سازندگان فیلم پس از گذشت هفت سال به آن راضی نشده‌اند و به نظر می‌رسد این عدم رضایت از سال قبل جدی‌تر هم شده باشد چرا که مردادماه سال گذشته حسین انتظامی – رییس سازمان سینمایی – در نشست خبری خود در سوالی درباره امکان اکران آنلاین فیلم که با شیوع کرونا این شیوه نمایش رونق گرفته بود، اعلام کرد: «مجوز عرضه «رستاخیز» در شبکه نمایش خانگی در سال ۱۳۹۸ صادر شده و موضوع از نظر سازمان سینمایی منعی ندارد.» بعد از چنین اظهارنظری، این سوال مطرح شد که آیا مجوز نمایش «رستاخیز» با اصلاحات مدنظر مخالفان فیلم صادر شده است یا مطابق نسخه دلخواه سازندگان؟!

برای این سوال تقی علیقلی‌زاده – تهیه‌کننده «رستاخیز» – هم پاسخی نداشت و در همان مقطع در گفت‌وگویی با ایسنا درباره اینکه آیا نمایش چهره حضرت ابوالفضل (ع) در شبکه نمایش خانگی مشکلی ندارد و فقط این ایراد برای اکران در سینماها وارد است؟ بیان کرد: «این سوال برای من به عنوان تهیه‌کننده و احتمالا آقای درویش به عنوان کارگردان هم مطرح است و همچنین این موضوع سوال افکار عمومی هم می‌تواند باشد. پاسخ آن چیست؟! یک فیلمی می‌تواند در شبکه نمایش خانگی عرضه شود با سکانس مورد بحث ولی در اکران نمی‌تواند، به ویژه اینکه اکنون وی‌اودی‌ها به اجبار و به عنوان یک راهکار ناگزیر، جایگزین اکران سینمایی شده‌اند.»

او یادآوری کرده بود: «سال ۱۳۹۴ نامه‌ای از وزارت ارشاد برای جلوگیری از اکران فیلم آمد که اعلام کرد تا تامین نظر مراجع تقلید، اکران فیلم تعلیق می‌شود. حال سوال این است آیا بعد از گذشت پنج سال (۱۳۹۹)، نظر آقایان مراجع تامین شده است؟ آیا تشخیص وزارت ارشاد یا نظر آقایان مراجع تغییر کرده است؟ آیا شرایط فرهنگی و اجتماعی کشور باعث این گشایش است؟ من به عنوان تهیه‌کننده فیلم پاسخی به این پرسش‌ها ندارم. فقط می‌دانم وزیر تغییر کرده است، ترکیب سهامداران فیلم هم با تغییراتی مواجه شده و بخش عمده فیلم به فارابی تعلق دارد، از برجام فاصله گرفته‌ایم و در سال پایانی دولت نیز هستیم.»

وی همچنین گفته بود: «ما فعلا تمایلی به اکران آنلاین به مفهوم رایج در کشور نداریم. اگر فیلم «رستاخیز» در شبکه نمایش خانگی به نمایش دربیاید، قطعا برای مخاطب، پس از تماشای فیلم این ابهام بوجود می‌آید که اساسا چرا در این سال‌ها این فیلم به نمایش درنیامد و چه چیزی مانع نمایش آن شد؟! بنابراین خارج از وضعیت فعلی و کرونا، شروع عرضه فیلم «رستاخیز» با اکران سینمایی در ایران در اولویت ما بوده است.»

حالا که یک سال از این اظهارنظرها می‌گذرد و دولت سیزدهم در آینده‌ای نزدیک به طور کامل مستقر می‌شود، این پرسش مطرح است که آیا مدیران جدید می‌توانند موانع اکران عمومی «رستاخیز» را که از تمام فیلترهای قانونی مجوز ساخت و نمایش گرفته بود، برطرف کنند؟ آیا مشکل پیش آمده بر سر اکران این فیلم که گفته می‌شد حل آن فراتر از اراده دولت است، در دولت جدید همچنان لاینحل باقی می‌ماند؟!

رفع توقیف «رستاخیز» از یک جهت اهمیتی بیشتر پیدا می‌کند که بارها فیلمسازان باسابقه در ساخت آثار تاریخی و مذهبی اشاره کرده‌اند که اتفاق پیش آمده برای این فیلم که هزینه مادی و معنوی زیادی برای آن خرج شده هراس زیادی را برای کار در چنین مسیری به وجود می‌آورد و همین سبب شده که کمتر کسی جرأت ساخت فیلم‌هایی از جنس «رستاخیز» را داشته باشد. همین چند روز گذشته بود که مجید مجیدی برای چندمین بار درخواست فراهم کردن شرایط اکران فیلم «رستاخیز» را از مسئولان مطرح و اظهار کرد: «جای نگاه به فرهنگ حسینی در سینمای ما خیلی خالی است. ما باید راه را باز کنیم که فیلمسازان تشویق شوند و در این عرصه کار کنند، اما متوقف شدن «رستاخیز» باعث شده فیلمسازان رغبتی نداشته باشند که در این عرصه ورود کنند و تهیه‌کنندگان هم دیگر چنین ریسکی نکنند.»

آگهی تغییرات شرکت کیان تهویه مهر سهامی خاص به شماره ثبت ٦٧٨٣٤ و شناسه ملی ١٤٠١٠٠٣٢٥٥٥

به استناد صورتجلسه مجمع عمومی فوق العاده مورخ ۱۴۰۰/۰۴/۱۹ مرکز اصلی شرکت به استان اصفهان ، شهرستان اصفهان ، بخش مرکزی ، شهر اصفهان، محله همدانیان ، کوچه شهید اصغر مصدق زاده ، خیابان جی ، پلاک ۴۱۸ ، طبقه چهارم – کدپستی ۸۱۵۶۹۳۵۳۵۴ انتقال یافت و ماده مربوطه در اساسنامه به شرح فوق اصلاح گردید. اداره کل ثبت اسناد و املاک استان اصفهان اداره ثبت شرکت ها و موسسات غیرتجاری اصفهان (۱۱۷۶۳۶۳)

www.esfahanemrooz.ir

قاب جادویی

روایت قصه خانواده افغانستانی با «خانه» در کره جنوبی

مستند «خانه» به کارگردانی افسانه سالاری به بخش مسابقه فیلم‌های آسیایی جشنواره کره جنوبی راه پیدا کرد.

به گزارش مهر، مستند «خانه» با نام بین‌المللی The Silhouettes به کارگردانی افسانه سالاری به بخش مسابقه فیلم‌های آسیایی سیزدهمین جشنواره بین‌المللی DMZ Docs کره جنوبی راه پیدا کرد.

جشنواره DMZ Docs کره جنوبی از مهم‌ترین جشنواره‌های فیلم مستند آسیاست که امسال از نهم تا شانزدهم سپتامبر در شهر گویانگ کره جنوبی به صورتی حضوری و آنلاین برگزار می‌شود.

این فیلم که قصه خانواده‌ای افغانستانی در تهران را روایت می‌کند، در طول سه سال فیلمبرداری شده است. افسانه سالاری فیلمساز و تهیه‌کننده ایرانی ساکن پاریس است که همزمان با فیلم «خانه»، فیلم «تارهای ممنوعه» در رابطه با مهاجران افغانستانی را نیز تهیه کرده‌است.

کوک

یک پژوهشگر موسیقی: دولت جدید حسن نیتش را به موسیقی نشان دهد

علی مغازه‌ای در نقد عملکرد دولت در عرصه موسیقی در سال‌های گذشته، بسیاری از تصمیماتی را که در این دوره برای یکی از حوزه‌های مهم از فرهنگ و هنر گرفته شد، غم‌انگیز و آسیب‌زا توصیف کرد.

این پژوهشگر موسیقی در ادامه به ایسنا گفت: اصولا در ایران کمتر سابقه این امر وجود دارد که از رفتن یک دولت و پایان کار برخی مدیران آن دچار خسران و نقصان شویم و برای آن افسوس بخوریم. اگرچه که تقریبا در بیشتر موارد تجربه نشان داده که پس از مدتی، برآیند نظرات دریغ از پارسال بوده است. چرا که طبق آنچه تجربه کردیم، مدیرانی که پس از هر تغییر بر سر کار می‌آیند برای اینکه عملکرد بهتری داشته باشند، به نظرات منتقدان و دلسوزان توجهی نمی‌کنند و اغلب برای خوشنودی مدیران محافظه‌کار بالادستی، معمولا بر تنگناها و مشکلات می‌افزایند.

این کارشناس موسیقی بیان کرد: دولت یازدهم و دوازدهم در طول هشت سال فعالیت خود در کنار اقدامات گاه مثبت و خوبی که ممکن است در حوزه فرهنگ و هنر انجام داده باشد، مشکل اساسی‌اش این بود که با کنار گذاشتن عناصر و افراد دلسوز و برگزیدن افراد سفارش شده، حرف‌ها و ادعای خود را هم نقض کرد و بعدها اغلب آن اقدامات و تصمیمات به مشکلات بزرگ‌تری تبدیل شدند، چون شعار این دولت تدبیر و امید بود.

او درباره بخشی از فعالیت‌های مثبت دولت گذشته در حوزه موسیقی توضیح داد: انتخاب علی جنتی به‌عنوان وزیر فرهنگ و ارشاد، اگرچه در ابتدا مناقشه برانگیز بود ولی بعدها این‌گونه به نظر رسید که ایشان تا حدودی که امکانش بوده موثر عمل کرد. همچنین جنتی در همان آغاز معاون هنری‌اش را فردی انتخاب کرد که در حوزه موسیقی فعالیت داشت و این نکته در روزهای ابتدایی دولت جدید امیدوارکننده بود؛ بماند که عملکرد مرحوم مرادخانی بعدها از برخی جهات به‌خصوص در حوزه هنرهای تجسمی اعتراضات و سروصداهایی به پا کرد که نتیجه کناره‌گیری ایشان از معاونت هنری بود اما عملکرد نفر جایگزین باعث نشد هنرمندان بیشتر به نهاد دولت و وزارت ارشاد امیدوار شوند.

مغازه‌ای تصریح کرد: در دفتر موسیقی نیز انتخاب علی ترابی، انتخاب شایسته‌ای بود که البته به درخواست اهالی موسیقی صورت گرفت ولی پس از مدت کوتاهی دیدیم در اعتراض به برخی اقدامات مخرب در معاونت دیگر وزارت فرهنگ و ارشاد مجبور به کناره‌گیری شد. همچنین یکی دیگر از معدود مدیرانی که پایبند به توقعات جامعه هنری بود علی ثابت‌نیا بود که او هم وادار به کناره‌گیری شد. درنهایت با رویکرد حاکم بر انتخاب مدیران غیر کارشناس در شاخه‌های هنر و موسیقی واقعا به نحو مقتدرانه یا شاید عامدانه‌ای تمام کارها به سمت انفعال و اقدامات ظاهری پیش رفت که این رویه یا روند مهره‌چینی نظام مدیرتی در دولت‌های گذشته آفت ناگواری در حوزه موسیقی بودند که در تمام سطوح مانند مدیران شوراهای مشورتی و اجرایی در جریان بود.

این کارشناس موسیقی بیان کرد که «در حوزه‌های فرهنگی هنری، موسیقی مهم‌ترین هنری است که در چند دهه اخیر بلاتکلیف مانده و مانند فرزند سر راهی تلقی شده است. ولی از طرفی همواره دیده‌ایم که از موسیقی بیشترین بهره‌برداری در جهت رسیدن به اهداف ایدئولوژیک صورت می‌گیرد.»

او تأکید کرد: باید به این مساله توجه کرد که چرا در موسیقی دچار یک دوگانگی و با رویکرد یک بام و دو هوا طرف هستیم؟ از سویی که موسیقی اهمیت خاص دارد و هیچ برنامه و آیین مذهبی و ملی را بدون موسیقی برگزار نمی‌کنند ولی از طرفی نشان دادن ساز و اجرای موسیقی را تابو می‌دانند تا جایی که شاهد بودیم که حتی کنسرت آنلاین با سانسور مواجه شد.

او با بیان اینکه باید اقدامات دولت یازدهم و دوازدهم در حوزه فرهنگ و هنر را با در نظر گرفتن و تفکیک این دوگانه که «قصد انجام چه اقداماتی را داشتند و امکان عملی ساختن چه کارهایی را داشتند» مورد بررسی قرار داد، افزود: بدون شک یکی از اقدامات مثبت این دولت بیمه هنرمندان بود که با کرونا همراه شد؛ البته شخصا تا حدودی بر این امر قائل هستم که این دولت بدشانس‌ترین دولت چهار دهه اخیر بود؛ اما با تمام تلاش‌هایی که شد کمک و حمایت‌هایی که در این دوره از هنرمندان و هنر صورت گرفت، بسیار کمتر از حد توان دولت بود؛ چراکه حمایت از برخی حوزه‌های دیگر بسیار چشمگیر بوده و حتا افزایش چندین برابری داشته است. تاسف‌بارتر اینکه همواره هر اندازه از اعتماد هنرمندان به دولت‌ها در چهار دوره اخیر با شکست و پشیمانی هنرمندان همراه شد که این پشیمانی‌ها کار را برای دولت آینده در جلب نظر و دوستی هنرمندان بسیار مشکل می‌کند.

پنجشنبه | ۲۱ مرداد ۱۴۰۰ | سال هفدهم | شماره ۴۱۴۲
شماره ارسال پیامک: ۳۰۰۰۷۴۴۶ | تلفن ارتباط خوانندگان: ۳۶۲۹۳۷۵۰
اصفهان امروز
www.esfahanemrooz.ir
info@esfahanemrooz.ir
برای پیگیری جدیدترین اخبار در سایت اصفهان امروز اسکن کنید

خبر

نگاه ویژه فولاد مبارکه به مقوله ورزش حرفه‌ای

مدیرعامل شرکت فولاد مبارکه گفت: ساخت و توسعه دهکده المپیک در کنار ورزشگاه نقش جهان یک ضرورت ملی است و با همیاری و همکاری مسئولان ملی و استانی می‌توان این ظرفیت را توسعه داد تا در آینده شاهد برگزاری رویدادهای بزرگ ملی و بین المللی در این دهکده باشیم. به گزارش اصفهان امروز؛ حمیدرضا عظیمیان، مدیرعامل شرکت فولاد مبارکه، در دیدار با مدیرعامل و هیئت مدیره باشگاه سپاهان اظهار کرد: در ابتدا از زحمات مدیرعامل، هیئت مدیره، مربیان، ورزشکاران و تمام دست اندرکاران باشگاه فرهنگی ورزشی سپاهان فولاد مبارکه بابت کسب نتایج درخشان و قابل قبول تیم‌های مختلف ورزشی و نائب قهرمانی تیم فوتبال سپاهان در فصل گذشته تشکر و قدردانی می‌کنم. وی با تاکید بر استعدادیابی و توسعه رشته‌های ورزشی پایه تصریح کرد: ساخت و توسعه دهکده المپیک در کنار ورزشگاه نقش جهان یک ضرورت ملی است و با همیاری و همکاری مسئولان ملی و استانی می‌توان این ظرفیت را توسعه داد تا در آینده شاهد برگزاری رویدادهای بزرگ ملی و بین‌المللی دراین دهکده باشیم.

مدیرعامل شرکت فولادمبارکه با اشاره به تامین درآمدهای ثابت و پایدار توسط باشگاه سپاهان تصریح کرد: باشگاه سپاهان باید علاوه بر استعدادیابی در زمینه‌های مختلف ورزشی با برنامه‌ریزی منسجم در کانون هواداران باشگاه از ظرفیت حمایت هواداران، برای تقویت رده‌های مختلف ورزشی به خوبی استفاده شود. عظیمیان در خاتمه گفت: باشگاه‌داری حرفه‌ای یکی از ضرورت‌های باشگاه سپاهان است و باید مدیرعامل و هیئت مدیره حتما به این سمت حرکت کنند. حرکتی که بدون شک که لازمه آن تامین درآمد ثابت و پایدار و تقویت زیرساخت‌ها و اخذ قراردادهای سالم با بازیکنان خواهد بود.

محمدرضا ساکت در این دیدار ابتدا گزارشی از فعالیت‌های فصل ۹۹- ۱۴۰۰باشگاه فولاد مبارکه سپاهان ارائه کرد و افزود: در فصل گذشته باشگاه فولادمبارکه سپاهان در رشته‌های مختلف ورزشی به دستاوردهای مهمی دست یافت که می‌توان به ۶۷ ملی پوش، ۳ راه یافته به المپیک در بخش آقایان و ۴۸ ملی پوش و ۱ راه یافته به المپیک در بخش بانوان اشاره کرد.

مدیرعامل باشگاه فرهنگی ورزشی فولاد مبارکه تصریح کرد: ۱۸ فوتبالیست در رده‌های سنی مختلف در تیم ملی و بالغ بر ۹۰ تیم ورزشی از دیگر موفقیت‌های این باشگاه در فصل گذشته بوده است. همچنین باشگاه فولاد مبارکه سپاهان تنها باشگاهی است که ۴ تیم در رده‌های سنی فوتبال پایه شامل نونهالان، نوجوانان، جوانان و امید را به مرحله نیمه نهایی لیگ قهرمانی کشور رساند و یکی از تیم‌ها به قهرمانی نائل آمد و دو تیم دیگر هم نائب قهرمان شدند. یکی از این تیم‌ها هم در مرحله نیمه نهایی حضور یافت که در رشته فوتبال رکورد ارزنده‌ای محسوب می‌شود که نشان از اهمیت دادن باشگاه فولاد مبارکه سپاهان به فوتبال پایه است که مورد تقدیر مدیرعامل شرکت فولاد مبارکه هم قرار گرفت.

وی اضافه کرد: دستاوردهای باشگاه فولاد مبارکه سپاهان به رشته فوتبال محدود نمی‌شود بلکه در سایر رشته‌ها در بخش بانوان و آقایان این موفقیت‌ها وجود داشته است و سازماندهی در حوزه استانداردهای نوین مدیریتی در این باشگاه پیش‌بینی و برنامه‌ریزی شده است. ساکت گفت: تدوین برنامه‌های استراتژیک باشگاه فولاد مبارکه سپاهان با مشارکت معاونت تکنولوژی و معاونت سرمایه‌گذاری و امور شرکت‌ها صورت گرفته که جا دارد از این معاونت‌ها و دیگر همکاران این شرکت تشکر و قدردانی کنم.

وی بیان کرد: پیشبرد زیرساخت‌های تکمیلی ورزشگاه نقش جهان، به عنوان ابرپروژه ورزشی بین‌المللی کشور پس از انقلاب، با همکاری معاون اجرای پروژه‌های توسعه شرکت فولاد مبارکه و سایر همکاران ایشان در حال پیگیری است که جای تشکر و قدردانی دارد و در این پروژه بزرگ ورزشی با ظرفیت ۷۵ هزار نفری بستری استاندارد برای برگزاری رویدادهای ملی و بین‌المللی فراهم می‌شود. ساکت گفت: توسعه زیرساخت‌ها در ورزشگاه شهر صفائیه و مجموعه ورزشی باغ فردوس با حمایت‌های معاون نیروی انسانی انجام گرفت که موفقیت‌های حاصل شده مرهون تلاش و حمایت مدیرعامل شرکت فولاد مبارکه و معاونان است.

وی به کسب ۶۵ امتیاز تیم فوتبال سپاهان در لیگ برتر و نائب قهرمانی این تیم پرداخت و توضیح داد: کسب این امتیاز در سال‌های اخیر رکورد محسوب می‌شود و علاوه بر این دستاورد ارزنده، کسب آقای گل و آقای پاس گل توسط تیم فوتبال سپاهان نشان می‌دهد که مسیر هدفگذاری شده در این باشگاه دقیق و برنامه‌ریزی شده است. مدیرعامل باشگاه فرهنگی ورزشی فولاد مبارکه بیان کرد: انعکاس صحیح و به موقع دستاوردها و حمایت‌های باشگاه ورزشی فولاد مبارکه در عرصه رسانه مرهون حمایت‌های روابط عمومی شرکت فولاد مبارکه و پایگاه خبری ایراسین است که با اطلاع‌رسانی دقیق این موفقیت ها را به جامعه عرضه کردند. وی افزود: موفقیت‌های باشگاه فرهنگی ورزشی فولاد مبارکه سپاهان در کنار دستاوردهای شرکت فولاد مبارکه در رکوردهای کمی و کیفی و کسب سود خالص، توسعه و اجرای پروژه‌های نوین در بخش زیرساخت فنی و تولیدی و ایفای مسئولیت‌های اجتماعی حائز اهمیت است. ساکت به هدف گذاری باشگاه فولادمبارکه سپاهان در سال جدید هم اشاره‌ای کرد و گفت: در سال ۱۴۰۰، ۹۳ تیم ورزشی در قالب ۲۶ رشته با دو هزار و ۴۰۴ ورزشکار و کادر فنی تحت حمایت این باشگاه قرار خواهند گرفت و دورنمای این باشگاه حرکت به سوی حرفه‌ای‌تر شدن و ارتقا استانداردهای نوین مدیریتی و بهبود مستمر و تعالی سازمانی است.

در بازدید مدیرعامل فولاد مبارکه از فولاد سفیددشت صورت گرفت

اختصاص بودجه ۱۲۰۰ میلیارد ریالی برای اجرای پروژه فولادسازی سفیددشت

مدیرعامل شرکت فولاد مبارکه در جریان بازدید از روند اجرای پروژه فولادسازی شرکت فولاد سفیددشت چهارمحال و بختیاری با اختصاص بودجه ۱۲۰۰ میلیارد ریالی از سوی شرکت فولاد مبارکه برای اجرای پروژه فولادسازی سفیددشت موافقت کرد.

به گزارش اصفهان امروز، حمید رضا عظیمیان مدیرعامل شرکت فولاد مبارکه در این بازدید با تأکید بر ضرورت رفع موانع، ضمن صدور مجوز تزریق هزار و ۲۰۰ میلیارد ریال نقدینگی و تسهیل در ترخیص کالاهای گمرگی مورد نیاز جهت تسریع در اجرای پروژه فولادسازی شرکت فولاد سفیددشت، اظهار کرد: مقام معظم رهبری همواره بر اهمیت تولید تأکید داشته‌اند و این دیدگاه بسیار ارزشمند و قابل تقدیر است.

وی افزود: تأکید رهبر معظم انقلاب همچون اقدامات جهادی رزمندگان دفاع مقدس، در پیشانی خط مقدم مبارزه با دشمن در جبهه اقتصادی شکل گرفته و در راستای همین تأکیدات باید به خاطر داشته باشیم تا زمانی که نتوانیم روی پای خودمان بایستیم، توان مقابله با تحریم‌ها و نقشه‌های شوم دشمنان را هم نخواهیم داشت.

مدیرعامل شرکت فولاد مبارکه ابراز امیدواری کرد: با روی کار آمدن دولت جدید و با توجه به اینکه پروژه فولادسازی شرکت فولاد سفیددشت در منطقه محروم در حال اجراست، نباید دوران گذار باعث تأخیر در اجرای این پروژه شود؛ هدف از اجرای چنین پروژه‌هایی در مناطق محروم، پیشرفت و توسعه همه‌جانبه در سطح منطقه و کشور است.

ضرورت همتی مضاعف برای اجرای پروژه فولاد سفیددشت

در ادامه این بازدید احمد سعیدبخش معاون توسعه شرکت فولاد مبارکه نیز همت مضاعف پیمانکاران در اجرای این پروژه را خواستار شد و گفت: پروژه فولادسازی شرکت فولاد سفیددشت برای همه مهم است و از پیمانکار مربوطه می‌خواهیم با افزایش ساعت کاری و نیروی مورد نیاز، استقرار تیم مهندسی در محل پروژه، تأمین مواد و افزایش شیفت کاری، سرعت اجرای پروژه را افزایش دهد.

وی خاطرنشان کرد: این پروژه نسبت به ۲ ماه قبل پیشرفت قابل توجهی داشته اما بازدید مدیرعامل شرکت فولاد مبارکه از فولاد سفیددشت نشان از اهمیت پروژه فولادسازی سفیددشت داشته و ایشان تصمیم گرفته‌اند تا شخصاً از نزدیک با مشکلات آشنا و دستورات لازم جهت رفع موانع در اجرای این پروژه را صادر کنند.

جعفر سرقینی مدیرعامل شرکت اسکوتک و عضو کنسرسیوم پروژه فولادسازی شرکت سفیددشت نیز اجرای این پروژه مهم دانست و تصریح کرد: اجرای این پروژه برای ما از اهمیت بالایی برخوردار است و به همین دلیل ۸۰ درصد فعالیت‌های کاری خود را به فولاد سفید دشت اختصاص داده‌ایم.

وی اذعان داشت: ما در اجرای پروژه فولادسازی سفیددشت به دنبال منافع مالی نیستیم و اجرای هرچه بهتر آن موجب حفظ آبروی ما خواهد بود، چراکه به دنبال افتتاح پروژه‌ای ملی برای کشور هستیم؛ امیدوارم با تغییرات نرم‌افزاری ایجاد شده در این پروژه شاهد افزایش سرعت آن باشیم.

پیشرفت ۹۱ درصدی پروژه فولادسازی فولاد سفیددشت

در ادامه، رضا طاهری و بهزاد سلطانی مدیران عامل شرکت‌های فولاد پایا وMME از اعضای کنسرسیوم این پروژه نیز به ارائه نقطه نظرات و مشکلات موجود این طرح پرداختند.

مسعود دادخواه معاون طرح‌ها و پروژه‌های شرکت مهندسی فولاد مبارکه نیز در ادامه میزان پیشرفت فیزیکی پروژه فولادسازی شرکت فولاد سفیددشت را ۸۷/۹۱ درصد عنوان کرد و گفت: ۹۶ درصد تأمین این پروژه توسط کنسرسیوم انجام شده است.

وی تأکید کرد: کسری تجهیزات و قطعات، تزریق نقدینگی به پروژه، مشکلات مهندسی و نقشه‌ها در دیسیپلین‌ها از جمله برق، ابزاردقیق و اتوماسیون و حضور Vendor ها جهت راه‌اندازی تجهیزات از جمله موانع اجرای این پروژه هستند.

محمود ارباب‌زاده مدیرعامل شرکت فولاد سفیددشت چهار محال و بختیاری نیز در این جلسه بیان کرد: مطمئن هستم با حمایت‌ها و تصمیماتی که امروز توسط مدیرعامل شرکت فولاد مبارکه اتخاذ شد، پروژه فولادسازی در این شرکت سرعت بیشتری پیدا خواهد کرد و تا نیمه دوم امسال شاهد راه‌اندازی آن خواهیم بود.وی عنوان داشت: به طور حتم، شرکت فولاد مبارکه در هر کجا که حضور پیدا می‌کند، موانع را برطرف کرده و در پیشرفت طرح‌های توسعه‌ای کشور گام‌های مهمی برمی‌دارد؛ خوشبختانه امروز تصمیمات مؤثری برای تأمین نقدینگی با راهبری شرکت فولاد سفیددشت، اضافه کردن نیروهای اجرایی و دستور تسهیل و تسریع ترخیص کالاهای مورد نیاز پروژه فولادسازی شرکت فولاد سفیددشت اتخاذ گردید.

بیسکویت فرخنده، برند محبوب ایرانیان

بیسکویت فرخنده در نظرسنجی هشتمین جشنواره برند محبوب، با انتخاب و رای مردم به عنوان برند محبوب مردمی انتخاب شد.گسترده‌ترین نظرسنجی مردمی در زمینه محبوبیت برندهای ایرانی یا «جشنواره برند محبوب» از سال ۱۳۹۲ هر ساله در تابستان برگزار می‌شود و آمار مشارکت و رای مردم به برندهای محبوب خود در این جشنواره سال به سال افزایش یافته است.

برند فرخنده امسال همزمان با تولد ۶۰ سالگی و تغییر چهره و لوگوی خود، حضور پررنگ‌تری در این جشنواره داشت و این افتخار را پیدا کرد تا توسط مردم عزیز و مصرف‌کنندگان همیشگی خود، به عنوان برند محبوب مردم در گروه بیسکویت و ویفر انتخاب شود و نشان زرین برند محبوب و لوح تقدیر این جشنواره را دریافت کند.

نظرسنجی مردمی این جشنواره که به همت انجمن ملی حمایت از حقوق مصرف‌کنندگان و شرکت فناوران نواندیش ویژن برگزار شد، از ۱۵ اردیبهشت ماه آغاز و تا ۱۵ تیر ماه جاری ادامه داشت.برندهای شرکت‌کننده در جشنواره امسال در ۱۰ گروه کالا و خدمات اصلی و بیش از ۱۰۰ زیرگروه کالا و خدمات، دسته‌بندی شده بودند و ۳ برند هر گروه که بالاترین رای را در میان برندهای دیگر کسب کردند، به عنوان برندهای محبوب ایرانی آن گروه معرفی شدند و در جشن پایانی این جشنواره که در تاریخ ۱۷ مردادماه ۱۴۰۰ در تهران برگزار شد، نشان زرین برند محبوب ایرانی را دریافت کردند.هدف از برگزاری این جشنواره، ارتقای جایگاه برند مبتنی بر رای و نظر مصرف کنندگان اعلام شده است.در این جشنواره که هر ساله برگزار می‌شود، از مدل مبتنی بر نظرسنجی گسترده مردمی برای شناسایی میزان هواداری مصرف‌کنندگان در هر یک از گروه‌های کالا و خدمات استفاده می‌شود تا ضمن ایجاد زمینه مشارکت گسترده مصرف‌کنندگان در این نظرسنجی، بتوان ارزیابی قابل اعتمادی از طیف گسترده برندهای فعال در گروه‌های مختلف کالا و خدمات به دست آورد.

گفتنی است دبیر علمی این جشنواره، دکتر محمود محمدیان، عضو هیئت علمی دانشگاه علامه طباطبایی و از اساتید به نام تبلیغات و برندینگ کشور است.

رای شما مصرف‌کنندگان همیشگی به فرخنده در جشنواره برند محبوب و انتخاب فرخنده به عنوان یکی از برندهای محبوب مردمی، وظیفه ما را نسبت به شما عزیزان، بیش از پیش سنگین‌تر می‌کند تا مانند همیشه یکی از باکیفیت‌ترین، سالم‌ترین و خوش طعم‌ترین بیسکویت‌های کشور را در اختیار شما همراهان گرامی قرار دهیم.قدردان حمایت‌های بی‌دریغ ۶۰ ساله شما هستیم و بر خود می‌بالیم که چنین همراهان و مصرف‌کنندگانی داریم.

در اجلاس سراسری مدیران ارزش‌آفرین صورت گرفت

تقدیر از عملکرد مدیریتی فولاد مبارکه

در اجلاس سراسری مدیران ارزش‌آفرین در تحول و توسعه کسب و کار کشور، از مدیرعامل شرکت فولاد مبارکه به عنوان مدیر ارزش‌آفرین در تحول و توسعه کسب و کار در کشور تقدیر شد و ضمن تقدیر از عملکرد مدیریتی شرکت فولاد مبارکه، نشان عالی مدیر ارزش‌آفرین به حمیدرضا عظیمیان مدیرعامل شرکت فولاد مبارکه تعلق گرفت.به گزارش اصفهان امروز، اجلاس سراسری مدیران ارزش‌آفرین در تحول و توسعه کسب و کار کشور با حضور زهرا اربابی معاون توسعه منابع انسانی سازمان برنامه و بودجه، سعید عمرانی معاون قضایی دادستان کل کشور، عباس تابش معاون وزیر صمت و مدیرعامل سازمان حمایت از مصرف‌کنندگان و تولیدکنندگان، مهدی اخوان بهابادی، مدیرعامل شرکت همراه اول و جمعی از مدیران نمونه کشوری برگزاری و مسائل مهمی در حوزه ارزش‌آفرینی در حوزه مدیریتی و توجه به آن مطرح شد.

در پایان این اجلاس سراسری، از مدیرعامل شرکت فولاد مبارکه به عنوان مدیر ارزش‌آفرین در تحول و توسعه کسب و کار در کشور تقدیر شد.همچنین ضمن تقدیر از عملکرد مدیریتی شرکت فولاد مبارکه، نشان عالی مدیر ارزش‌آفرین به حمیدرضا عظیمیان مدیرعامل شرکت فولاد مبارکه تعلق گرفت.

سازمان‌ها باید توانایی‌های خود را تقویت کنند

زهرا اربابی معاون توسعه منابع انسانی سازمان برنامه و بودجه در ابتدای این اجلاس با اشاره به مسأله مدیریت ارزش گفت: در دهه اول قرن ۲۱ شاهد دو بحران اقتصادی در جهان بودیم که منجر به نابودی برخی از شرکت‌های بزرگ و مهم در جهان شد.

وی افزود: در پی آن مدیران و راهبران سازمان‌ها و شرکت‌های بزرگ به این فکر واداشته شدند که چگونه می‌توان در این شرایط بحرانی عملکرد اثربخشی داشت و با موفقیت به بقا ادامه داد. معاون توسعه منابع انسانی سازمان برنامه و بودجه در ادامه با اشاره به تعریفی از موفقیت گفت: آیا موفقیت به معنی بالارفتن سهام شرکت‌ها، ارزش سهام و یا به معنای کارآمدتر بودن، آینده‌نگری و کار کردن به شیوه‌ای است که در شرایط بحرانی بقای سازمان را تضمین کند؟

وی خاطرنشان کرد: استراتژی دستیابی به موفقیت بر پایه سود یعنی اینکه توجه به اتفاقات در بلند مدت وجود ندارد و این شیوه ممکن است صدماتی به کسب و کار شما وارد کند که جبران آن سخت باشد.

اربابی با بیان این که برای حفظ منابع انسانی، ارتقای کیفیت محصولات و توانایی در جذب مشتری‌های بالقوه بیشتر است، اذعان داشت: هر سازمان باید بتواند توانایی‌های خود را برای بلندمدت تقویت و از رویکردی دیگر تحت عنوان مدیریت مبتنی بر ارزش استفاده کند که هدف کلی در آن به حداکثر رساندن ارزش سازمان و یا شرکت است و تصمیمات امروز صرفاً برای دستیابی به سود کوتاه‌مدت نیست.

وی با تاکید بر این که اگر سودآوری و پایداری سازمان را به عنوان تصمیمات بلندمدت در نظر داشته باشید، بازتاب آن را در آینده مشاهده خواهید کرد، تصریح کرد: مدیریت مبتنی بر ارزش از افراد و کارکنان می‌خواهد همانند صاحبان شرکت فکر کرده و تصمیمات خود را به گونه‌ای اتخاذ کنند که در نهایت به سودآوری شرکت بیانجامد.معاون توسعه منابع انسانی سازمان برنامه و بودجه عنوان داشت: مدیریت بر مبنای ارزش با این رویکرد است که نگاه مدیران به تنهایی بر سود نباشد، بلکه کلیه کارشناسان و کارکنان باید این رویکرد را داشته باشند و مدیران باید به طور مداوم به دنبال رشد فرصت‌هایی باشند که به ارزش‌آفرینی منجر می‌شود؛ در نتیجه رویکرد اعتقاد به جریان نقد و رشد در آینده به عنوان منبع ارزش افزوده است.وی تأکید کرد: مدیران تصمیمات خود را صرفاً بر پایه نیازهای مالی و شاخص‌های حسابداری با این رویکرد دنبال نمی‌کنند و هرچقدر فشارهای بیرونی و درونی بر مدیران افزایش یابد، مدیران در این رویکرد باید به دنبال تضمین ارزش بهینه برای آینده سازمان و نه امروز باشند.

اربابی با اشاره به این نکته که تصمیمات روزانه و مقطعی می‌تواند در ارزش سازمان نقش به‌سزایی داشته باشد، یادآور شد: این تصمیم برای کوتاه‌مدت است و ممکن است برای آینده دور سازمان اثر منفی داشته باشد؛ نکته مدیریت ارزش بر این است که تصمیات روزانه معطوف به نتیجه آن‌ها در آینده دور باشد و برای کل سازمان مشارکت در نظر گرفته می‌شود.

مدیرعامل شرکت فولاد مبارکه خبر داد

تأمین ۱۰۰ درصدی ورق گالوانیزه خودروسازان داخلی

مدیرعامل شرکت فولاد مبارکه گفت: به زودی و با اجرای پروژه توسعه خط تولید با هدف تأمین ورق گالوانیزه در شرکت ورق‌خودرو چهارمحال و بختیاری، ۱۰۰ درصد نیاز خودروسازان داخلی به ورق گالوانیزه با کیفیت سطح رویه در صنایع خودروسازی کشور تأمین خواهد شد.

به گزارش اصفهان امروز، حمیدرضا عظیمیان مدیرعامل شرکت فولاد مبارکه در دیدار با مدیران شرکت ورق‌خودرو چهارمحال و بختیاری با بیان این که این شرکت جایگاه ویژه‌ای در گروه شرکت فولاد مبارکه دارد، اظهار کرد: این شرکت جزو برترین شرکت‌های تولیدکننده ورق گالوانیزه کشور است.

وی افزود: امروز شاهد آن هستیم که به همت جوانانی از استانی کم‌برخوردار، تولیداتی عرضه می‌شود که نه‌تنها در سطح بازارهای داخلی، بلکه در سطح بازارهای جهانی مشتریان خاصی دارد؛ طرح‌های توسعه‌ای در شرکت‌ها مثل جریان خون در رگ‌ها هستند که باید مداوم باشند.

مدیرعامل شرکت فولاد مبارکه گفت: به زودی و با اجرای پروژه توسعه خط تولید با هدف تأمین ورق گالوانیزه در شرکت ورق‌خودرو چهارمحال و بختیاری، ۱۰۰ درصد نیاز خودروسازان داخلی به ورق گالوانیزه با کیفیت سطح رویه در صنایع خودروسازی کشور تأمین خواهد شد.

وی افزایش ۶۱ درصدی میزان تولید این شرکت در ۴ ماهه نخست امسال نسبت به مدت مشابه سال قبل را اتفاق مهمی دانست و خاطرنشان کرد: با توجه به این که استان چهارمحال و بختیاری نیازمند صنعت فولاد است، اگر بتوانیم زنجیره فولاد را با راه‌اندازی کارخانه ۵۰۰ هزار تنی نورد سرد در این منطقه شکل دهیم، اقدام بسیار ارزشمندی رخ خواهد داد، چرا که منجر به ایجاد ارزش افزوده و اشتغال در این منطقه خواهد شد.

در ادامه این جلسه وحید میرزایی مدیرعامل شرکت ورق‌خودرو چهارمحال و بختیاری ضمن ارائه گزارشی از عملکرد منتهی به تیرماه ۱۴۰۰ این شرکت تصریح کرد: علی‌رغم وجود موانع زیاد بر سر راه تولید، با ذخیره ورق از سال گذشته و افزودن آن به چرخه تولید، بهره‌وری افزایش یافته و این امر منجر به افزایش سود خالص این شرکت گردید.

وی با بیان این که در تأمین مواد اولیه با مشکل مواجه هستیم، اذعان داشت: نباید بگذاریم توانمندی و انگیزه منابع انسانی به دلیل کمبود مواد اولیه به هدر رود؛ با توجه به کیفیت بالای محصولات شرکت ورق‌خودرو چهارمحال و بختیاری، شرکت‌های اروپایی به جدّ خواستار خرید محصولات این شرکت‌هستند.

مدیرعامل شرکت ورق‌خودرو چهارمحال و بختیاری با اشاره به اجرای پروژه توسعه خط تولید با هدف تأمین ورق گالوانیزه با کیفیت مناسب بدنه نمایان خودرو در این شرکت تأکید کرد: پیشرفت فیزیکی این پروژه تاکنون به ۸۱ درصد رسیده که با اجرای آن تمام نیازهای ورق رویه خودرو در کشور تأمین خواهد شد.

وی ضمن ابراز امیدواری جهت بهره‌برداری از پروژه توسعه خط تولید شرکت ورق‌خودرو چهارمحال و بختیاری در پاییز سال ۱۴۰۰ عنوان داشت: این پروژه با مشارکت پیمانکار داخلی و خارجی در حال اجراست و برای اجرای کامل آن بودجه ۱۶۴ میلیارد تومانی پیش‌بینی شده است.

میرزایی در ادامه به موضوع مسئولیت‌های اجتماعی پرداخت و اضافه کرد: با توجه به اهمیت موضوع مسئولیت‌های اجتماعی و ظرفیت‌های موجود در این منطقه محروم، اقدامات مؤثری صورت گرفته که موجب رضایت‌مندی مردم و مسئولین امر شده است.

وی با اشاره به امضای تفاهم‌نامه همکاری میان دبیرخانه شبکه توسعه اجتماعی رسالت و شرکت ورق‌خودرو چهارمحال و بختیاری یادآور شد: در راستای عمل به منویات مقام معظم رهبری مبنی بر توسعه اقتصاد مقاومتی و توانمندسازی اقشار آسیب‌پذیر جامعه، با حضور راهبر شبکه توسعه اجتماعی رسالت در جهت حمایت از هزار شغل خرد و خانگی کلید خورده و بازتاب گسترده‌ای در سطح منطقه داشته است.

خبر

برگزاری دوره آموزشی «ژورنالیسم صنعت» در راستای پشتیبانی از تولید

برگزاری دوره آموزشی «ژورنالیسم صنعت» در راستای پشتیبانی از تولید و در پاسخ به دغدغه مقام معظم رهبری در خصوص فعالیت رسانه‌ای هوشمندانه است. مدیر روابط عمومی شرکت فولاد مبارکه گفت: برگزاری دوره آموزشی «ژورنالیسم صنعت» اقدامی است که در راستای پشتیبانی از تولید و در پاسخ به دغدغه مقام معظم رهبری در زمینه فعالیت رسانه‌ای قوی و هوشمندانه صورت گرفته است. به گزارش رویداد امروز، هادی نباتی‌نژاد، مدیر روابط عمومی شرکت فولاد مبارکه اظهار کرد: امروزه با توجه به جنگ نرم دشمنان یکی از مهم‌ترین نیازهای کشور معرفی توانمندی‌ها و ظرفیت صنایع پیشرو است؛ اقدامی که در راستای پشتیبانی از تولید باید صورت گیرد تا این آگاهی به صورت شفاف، دقیق و حرفه‌ای به جامعه منتقل شود. وی افزود: پیرو فرمایش مقام معظم رهبری مبنی بر این که باید کارهای رسانه‌ای قوی و هوشمندانه‌تری صورت گیرد، ضرورت دارد تا در زمینه فعالیت رسانه‌ای صنعت، اقدامی زیربنایی و حرفه‌ای صورت گیرد. مدیر روابط عمومی شرکت فولاد مبارکه گفت: شرکت فولاد مبارکه در راستای عمل به مسئولیت‌های اجتماعی خود با همکاری مرکز مطالعات رسانه‌ها و جهاد دانشگاهی اصفهان برای نخستین بار در کشور اقدام به برگزاری دوره آموزش تخصصی ژورنالیسم صنعت نمود تا در راستای توانمندسازی خبرنگاران تخصصی حوزه صنعت اقدام مؤثری انجام شود. وی با تأکید بر ضرورت تحقق روزنامه‌نگاری تخصصی در کشور خاطرنشان کرد: این دوره آموزشی با عنوان «ژورنالیسم صنعت» در بازه زمانی ۲ ماهه و با حمایت کامل شرکت فولاد مبارکه برگزار می‌شود و کلیه رسانه‌های کشور می‌توانند با معرفی خبرنگار تخصصی، در زمینه ارتقای ظرفیت رسانه‌ای خود اقدام کنند. نباتی‌نژاد اذعان داشت: در این دوره آموزشی که به صورت آنلاین از دوم شهریور تا پانزدهم مهرماه برگزار می‌شود، همه خبرنگاران و روزنامه‌نگاران آزاد، دانشجویان و فارغ‌التحصیلان رشته‌های خبرنگاری، روزنامه‌نگاری، مدیریت رسانه، علوم ارتباطات و روابط عمومی می‌توانند شرکت کنند. وی با اشاره به اساتید برجسته رسانه کشور در این دوره تصریح کرد: این دوره آموزشی در ۶ سرفصل آموزشی تدوین شده و در هر سرفصل سعی شده تا با بهره‌گیری از اساتید و صاحب‌نظران برجسته کشوری در حوزه صنعت و رسانه، اهداف پیش‌بینی‌شده برای این دوره محقق شود. مدیر روابط عمومی شرکت فولاد مبارکه عنوان داشت: ترتیبی داده شده تا شرکت‌کنندگان در پایان این دوره بتوانند به صورت میدانی از کارخانه فولاد مبارکه اصفهان بازدید کنند و نسبت به بزرگ‌ترین واحد صنعتی خصوصی و بزرگ‌ترین مجتمع تولید فولاد در کشور اطلاعات و آگاهی‌های لازم و کاربردی‌تری دریافت کنند. بهنام افشار، مدیر اجرایی دوره آموزش تخصصی ژورنالیسم صنعت نیز در خصوص این دوره آموزشی، اظهار کرد: صنعت از جمله شاخص‌های مهم و اثرگذار در رشد و توسعه اقتصادی و دست‌یابی به توسعه پایدار قلمداد می‌شود و یکی از ویژگی‌ها و شاخص‌های دنیای مدرن، صنعت و صنعتی شدن است. وی افزود: معرفی و تبیین ظرفیت‌ها و قابلیت‌های صنعت و همچنین چالش‌ها و موانع آن برای افکار عمومی، یک ضرورت انکارناپذیر است که باید بیش‌ازپیش مورد توجه روزنامه‌نگاران و رسانه‌های مختلف قرار گیرد، چراکه رسانه‌ها نیز نقش مهمی در رونق اقتصادی و دست‌یابی به توسعه پایدار دارند. مدیر اجرایی دوره آموزش تخصصی ژورنالیسم گفت: پیوند رسانه و صنعت، بر مبنای نوعی رویکرد تخصصی و مبتنی بر فهم و شناخت صنعت از سوی روزنامه‌نگاران رسانه‌های مختلف به عنوان یک ضرورت مهم باعث شد تا برای نخستین بار شرکت فولاد مبارکه با همکاری جهاد دانشگاهی واحد اصفهان و مرکز مطالعات رسانه‌ها براساس رسالت آموزشی، تخصصی و رسانه‌ای خویش، دوره آموزش تخصصی ژورنالیسم صنعت را ویژه خبرنگاران و فعالان رسانه‌ای شاغل در رسانه‌های مختلف کشور برنامه‌ریزی کند. وی خاطرنشان کرد: روزنامه‌نگاری تخصصی در واقع شکل حرفه‌ای، مدون و تکامل‌یافته‌ای از دانش و حرفه روزنامه‌نگاری مدرن است که در ایران آن‌گونه که باید و شاید مورد توجه جدی قرار نگرفته و همچنان در این زمینه کمبودهایی احساس می‌شود. افشار در ادامه اذعان داشت: شرکت فولاد مبارکه به‌عنوان بزرگ‌ترین واحد صنعتی خصوصی کشور، مسئولیت‌های اجتماعی، فرهنگی و آموزشی متعددی برای خود تعریف کرده که یکی از برجسته‌ترین آن‌ها، ارتباط مؤثر و مداوم با رسانه‌های مختلف است، برهمین اساس این دوره با حمایت کامل این شرکت برگزار خواهد شد. وی، اهداف برگزاری این دوره را توسعه و تقویت روزنامه‌نگاری تخصصی در ایران، ارتقای دانش تخصصی روزنامه‌نگاران و تربیت روزنامه‌نگاران تخصصی در حوزه صنعت دانست و تصریح کرد: روزنامه‌نگاری تخصصی، مبانی و تحلیل اقتصاد کلان، تحلیل صنعت، روزنامه‌نگاری صنعتی، صنعت و توسعه و روزنامه‌نگاری مدرن از سرفصل‌های این دوره است. مدیر اجرایی دوره آموزش تخصصی ژورنالیسم صنعت در خصوص شرایط شرکت در این دوره عنوان داشت: تمامی خبرنگاران و روزنامه‌نگاران شاغل در رسانه‌ها برای ثبت‌نام و شرکت در این دوره باید معرفی‌نامه و کارت خبرنگاری خود را در سامانه ثبت‌نام دوره بارگذاری کنند؛ همچنین روزنامه‌نگاران و خبرنگاران آزادی که هیچ نوع رابطه استخدامی با رسانه‌ها ندارند، باید الزاماً کارت خبرنگاری و رزومه فعالیت رسانه‌ای خود را در سامانه ثبت‌نام دوره بارگذاری کنند. وی تأکید کرد: تمامی علاقه‌مندان به شرکت در دوره آموزش تخصصی ژورنالیسم صنعت الزاماً باید رزومه فعالیت رسانه‌ای خود را در سامانه ثبت‌نام این دوره بارگذاری کنند؛ در این بخش، صرفاً خبرنگاران و روزنامه‌نگارانی پذیرش و نام‌نویسی می‌شوند که رزومه آن‌ها در کمیته ارزیابی موفق به حد نصاب یعنی کسب حداقل نمره ۷۰ از مجموع ۱۰۰ نمره برسد. افشار در خصوص زمان برگزاری این دوره یادآور شد: این دوره در قالب ۶۰ ساعت کلاس نظری و ۱۲ ساعت کلاس عملی از دوم شهریور تا پانزدهم مهرماه به‌صورت آنلاین برگزار می‌شود.

خبر کوتاه

نوید کیا به سپاهان آرامش داد

مربی سپاهان بر این باور است که اعتمادبه‌نفس بازیکنان در چند سال گذشته کم شده بود و مسائل مختلف دیگر باعث آن اتفاقات سال‌های گذشته شد اما امسال مجموعه سپاهان سعی کرد شروع تازه‌ای داشته باشد. فرهاد بهادرانی درباره نتایج سپاهان در لیگ بیستم اظهار کرد: با شروع لیگ بیستم تغییر و تحولات زیادی در باشگاه اتفاق افتاد، مدیریت، هیئت‌مدیره، سرمربی و کادر مربی‌گری تغییر پیدا کردند و کم‌ترین تغییرات در بازیکنان بود. یکی از ویژگی‌هایی که باعث شد سپاهان شرایط خوبی داشته باشد، اعتماد به بازیکنانی بود که در تیم حضور داشتند. تیم را از لحاظ روحی و روانی در سطح بالا قراردادند و به تیم اعتمادبه‌نفس دادند. او ادامه داد: دلیل به‌هم‌ریختگی و نتیجه نگرفتن سپاهان در دو سه سال اخیر همین مسئله بود که با حضور محرم نوید کیا ثبات در تیم حفظ شد و این باعث شد آن هماهنگی سال‌های قبل حفظ شود و زودتر به خواسته‌های سرمربی تیم برسیم. در راس باشگاه سپاهان خود ساکت تجربه مدیریت بالایی از سال‌های قبل داشت و همه اذعان دارند که کارنامه خوب و مشخصی دارد و باتجربه است. هر کسی هم که با محرم نوید کیا کار کرده می‌داند که کاراکتر شخصیتی‌اش به شکلی است که به تیم سپاهان آرامش می‌دهد و امسال هم با نوع صحبت کردن و نوع حرف‌هایش به تیم آرامش داد. مربی سپاهان بابیان این که انسجام تیمی سپاهان به تیم کمک کرد، گفت: به نظر من سپاهان بسیار خوبی کسب کرد و فکر می‌کردیم با کسب ۶۵ امتیاز قهرمان شویم. در سال‌های قبل تیم‌هایی که بالای ۶۵ امتیاز می‌گرفتند قهرمان بودند اما به‌هرحال امسال دیگر قسمت این شد که با پرسپولیس رقابت داشته باشیم، تمام تلاشمان را کردیم و به هدفمان هم رسیدیم اما شاید قسمت نبود که قهرمان شویم. هدف‌گذاری‌مان را با برنامه انجام دادیم تا به آن برسیم. او اضافه کرد: سپاهان در گذشته با ۵۹ امتیاز به قهرمانی لیگ رسیده بود و این که امسال ۶۵ امتیاز کسب کردیم و قهرمان نشدیم بسیار عجیب بود و شاید سال‌های سال دیگر به این شکل این اتفاق رخ ندهد. سپاهان ازنظر شخصیتی و تیمی همیشه از تیم‌های خوب لیگ بوده و یکی از دلایلی که در چند فصل اخیر قهرمان نشد، شاید ثبات نداشتن مدیریت در سال‌های گذشته بود. اعتمادبه‌نفس بازیکنان در چند سال گذشته کم شده بود و مسائل مختلف دیگر باعث آن اتفاقات شد اما امسال مجموعه سپاهان سعی کرد شروع تازه‌ای داشته باشد. بهادرانی بابیان این که سعی کردیم ایده تازه‌ای در تیم داشته باشیم، عنوان کرد: در راس آن محرم نوید کیا و محمدرضا ساکت این کار را شروع کردند و همه اذعان دارند که باشگاه همیشه از حواشی دور است. در بحث‌های داوری و مسائل غیر فوتبالی همه دیدند که سپاهان خیلی کمرنگ بود و حواشی بسیار کمی دور و بر این تیم بود. امسال بحث حاشیه‌ای بسیار کم بود و این خواسته‌ای بود که خود نوید کیا داشت. این آرامش به سپاهان کمک کرد تا بدون حاشیه موفق باشد و می‌شود گفت تقریبا به آن هدفی که می‌خواستیم رسیدیم. به هدف نهایی یعنی قهرمانی نرسیدیم اما سعی کردیم به آن چیزی که هدف‌گذاری کردیم برسیم. او اضافه کرد: من حدود ۲۰ سال است چه به‌عنوان بازیکن و چه به‌عنوان مربی در باشگاه سپاهان هستم و همیشه می‌دیدم که هدف سپاهان کسب قهرمانی بود. این را باید بدانیم که درست است باتجربه شدیم اما یک‌فصل جدید فوتبالی با فصل‌های گذشته‌اش متفاوت است و هیچ‌وقت نمی‌توانیم بگوییم سال بعد بهتر یا بدتر می‌شود. چیزی که مشخص است این است که بازیکنان با تفکرات کادرفنی تیم آشنا هستند و فصل جدید را راحت‌تر درک می‌کنند. مربی سپاهان در پایان عنوان کرد: هم‌چنین دوباره سعی و تلاش خواهیم کرد که به هدف همیشگی سپاهان برسیم اما هیچ‌چیزی قابل پیش‌بینی نیست. توقعات از سپاهان زیاد شده و وقتی این توقعات بالا برود، تلاش هم باید چند برابر شود تا بتوانیم این توقفات را به عمل برسانیم.

اجرای طرح استعدادیابی ملی فوتبال در ذوب‌آهن

عضو هیئت‌رئیسه فدراسیون فوتبال و رئیس کمیته جوانان این فدراسیون با حضور در باشگاه ذوب‌آهن با مدیرعامل و مدیران باشگاه ذوب‌آهن دیدار و گفت‌وگو کرد. در این دیدار که در راستای طرح استعدادیابی ملی فوتبال پایه ایران صورت گرفت؛ میرشاد ماجدی با مجتبی فریدونی درباره چگونگی انجام این طرح ملی به بحث و تبادل‌نظر پرداخت. باشگاه ذوب‌آهن یکی از سازمان‌یافته‌ترین آکادمی‌های فوتبال ایران را دارد که در رده‌های مختلف در سطح لیگ‌های کشور فعالیت دارد. در این دیدار که حمیدرضا دادخواه دبیر هیئت فوتبال ماجدی را همراهی می‌کرد، محسن کرباسچی (معاونت‌فنی)، نواب‌شوقی (مدیر آکادمی) و مینا امینی (سرمربی تیم فوتبال بانوان) از باشگاه ذوب‌آهن حضور داشتند.

محرومیت دو جلسه‌ای دروازه‌بان نساجی

کمیته انضباطی فدراسیون فوتبال دروازه‌بان نساجی را با محرومیت مواجه کرد. مسابقه تیم‌های ذوب‌آهن و نساجی مازندران در حالی در هفته بیست و هشتم لیگ برتر با برتری دو بر یک نساجی به پایان رسید که در لحظات پایانی این مسابقه نیما میرزازاد، دروازه‌بان این تیم با دریافت دو کارت زرد توسط علیرضا فغانی از زمین اخراج شد. اکنون کمیته انضباطی فدراسیون فوتبال به این اتفاق واکنش نشان داده و نوشته است: «بازی دو تیم ذوب‌آهن و نساجی مازندران، ۲۹ تیرماه در ورزشگاه فولادشهر اصفهان برگزار شد و نیما میرزازاد، دروازه‌بان نساجی مازندران به دلیل بدرفتاری نسبت به داور مسابقه به دو جلسه محرومیت از همراهی تیم و پرداخت مبلغ ۲۰۰ میلیون ریال جریمه نقدی محکوم شد.»

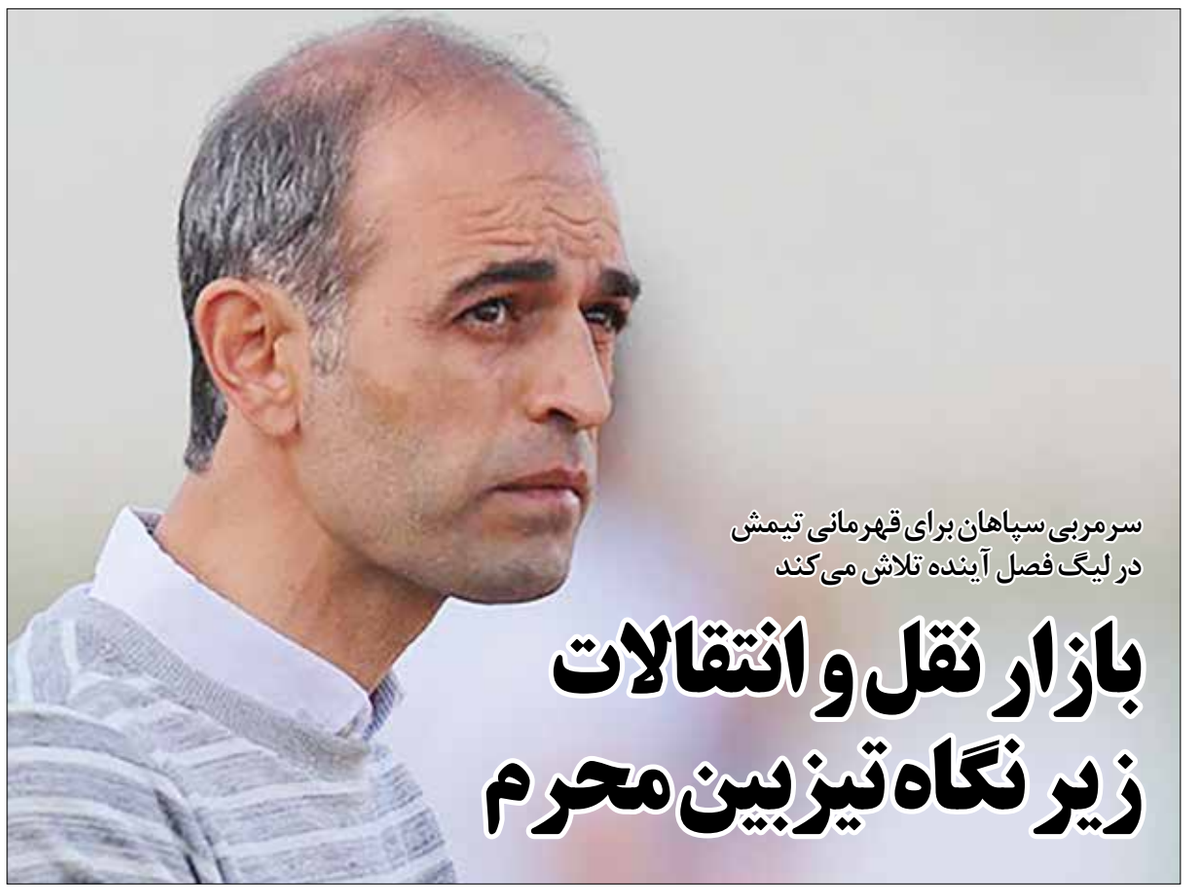

سرمربی سپاهان برای قهرمانی تیمش در لیگ فصل آینده تلاش می‌کند

بازار نقل و انتقالات زیر نگاه تیزبین محرم

محرم نوید کیا بلافاصله پس از پایان لیگ تمام تلاش خود را به کار بسته که در دومین سال به‌عنوان قهرمانی دست پیدا کند. به گزارش ورزش سه، طلایی‌پوشان اصفهانی در کنار استقلال که در هر پست چند بازیکن داشت و پرسپولیس که در نیم‌فصل دوم تقویت شد، یکی از سه تیم پرمهره رقابت‌های لیگ بیستم بود و محرم نوید کیا حتی در روزهایی که بازیکنانش با مصدومیت و محرومیت هم مواجه می‌شدند، خیلی کار سختی برای انتخاب ترکیب اصلی نداشت. درواقع چالش اصلی او انتخاب نفرات مناسب برای سیستمی ۳-۳-۴ بود که سپاهان با آن بازی می‌کرد. سرمربی جوان سپاهان که تیم خوب و منسجمی از امیرقلعه‌نویی به او رسید، در هر پست حداقل دو بازیکن در اختیار داشت و حتی در برخی پست‌ها نظیر مدافع چپ، مدافع راست، مدافعین میانی، هافبک میانی و پست مهاجم هدف حداقل سه بازیکن روی نیمکت سپاهان حضور داشتند و آن‌ها با تکیه‌بر همین نفرات که همواره سرمربی جوان تیم نیز با احترام از آن‌ها و کیفیتشان یاد می‌کرد، توانستند تابوشکنی کنند و برای اولین مرتبه در تاریخ بود که تیم نایب‌قهرمان موفق شد میانگین امتیازی بیشتری از دو داشته باشد؛ اما سپاهان برای حضور در نیم‌فصل دوم نیاز به تقویت دارد؛ آن‌ها پس از پایان آخرین دیدار لیگ که در ورزشگاه آزادی برگزار شد، با احسان حاج‌صفی، پیام نیازمند، محمد محبی و استنلی کی‌روش خداحافظی کردند و احتمال جدایی چندین بازیکن دیگر نیز وجود دارد و به همین دلیل این روزها محرم نوید کیا به‌شدت در حال بررسی شرایط بازار نقل و انتقالات برای جذب کردن گزینه‌های مدنظر خود است. سپاهان طی سال‌های اخیر جدی‌ترین رقیب پرسپولیس برای کسب عنوان قهرمانی مسابقات بوده، ولی دوبار در لیگ‌های هجدهم و بیستم با سه و دو امتیاز از کسب عنوان قهرمانی بازمانده است. طلایی‌پوشان اصفهانی که پس از لیگ چهاردهم دیگر نتوانسته‌اند قهرمان فوتبال ایران شوند، شاهد شکسته شدن بسیاری از رکوردهایشان توسط پرسپولیس شده‌اند و محرم نوید کیا اصلا نمی‌خواهد این ماجرا در لیگ بیست و یکم هم تکرار شود؛ اما سپاهان در چه پست‌هایی نیاز به تقویت دارد؟ این همان سوالی است که می‌خواهیم در ادامه به آن پاسخ دهیم.

سه سال رویایی تمام شد

طی سه سال گذشته که پیام نیازمند از پیکان به سپاهان پیوست، او حتی یک مسابقه رسمی را در لیگ و جام حذفی از دست نداد تا جانشینان او در این مدت علی کی‌خسروی، شهاب عادلی و حجت صدقی بودند، فقط دربازی‌های دوستانه فرصت عرض‌اندام پیدا کنند؛ اما حالا دیگر خبری از سنگربان مطمئن سال‌های اخیر این تیم نیست و محرم نوید کیا به دنبال پیدا کردن جانشینی شایسته برای او در حال بررسی شرایط است. محمدرضا اخباری اولویت اصلی سپاهان بود، ولی او با اصرار کمالوند در تراکتور می‌ماند؛ این یعنی کادر فنی سپاهان باید از میان گلرهای شاغل در لیگ برتر دست روی نام دیگری بگذارد. یکی دو دروازه‌بان که عملکرد خوب و باثباتی طی سال‌های اخیر داشته‌اند، موردنظر مدیران سپاهان هستند، اما آن‌ها آرام و بی‌سروصدا به دنبال جذب آن‌ها هستند تا با توجه به مشکلاتی که برخی دیگر از تیم‌ها در این پست دارند، گزینه مدنظرشان از دست نرود. البته بعید به نظر می‌رسد که نوید کیا به جذب یک گلر راضی شود و به‌احتمال فراوان دو دروازه‌بان در لیگ بیست و یکم با سپاهان قرارداد خواهند بست. اگر سپاهان نتواند این نیاز را از بازار داخلی رفع کند، حتما گزینه‌های خارجی را نیز مدنظر قرار خواهد داد. از این تیم پیام نیازمند، احسان حاج صفی و محمد محبی دیگر در سپاهان حضور ندارند و محرم نوید کیا باید به فکر جایگزین این مهره‌های کلیدی تیمش باشد.

دفاع میانی؛ شاید یکی برود

در طول فصل محرم نوید کیا در این پست چهار بازیکن را در اختیار داشت؛ محمدرضا مهدی‌زاده، عزت پورقاز، محمد نژادمهدی و گئورگی گولسیانی. پورقاز و گولسیانی حتما با تمدید قرارداد در جمع طلایی‌پوشان ماندگار خواهند شد اما شاید یکی از میان مهدی‌زاده و نژادمهدی تصمیم جدایی بگیرد و دراین‌بین مدافع سابق تراکتور که نسبت به سه مدافع دیگر کمتر فرصت بازی به دست آورد، شاید برای فرصت بیشتر تصمیم به جدایی بگیرد و در آخرین مصاحبه خود نیز این موضوع را تایید کرده است. به نظر نمی‌رسد بازیکنی در این پست به ترکیب سپاهان اضافه شود.

مدافع چپ و راست؛ ادامه با دانیال و امید

امید نورافکن و دانیال اسماعیل‌فر عملکردی چشم‌گیر و تحسین‌برانگیز در لیگ بیستم داشتند و هر دو نیز به کارشان در سپاهان ادامه می‌دهند. در این دو پست، محرم نوید کیا همچنین شایان مصلح و مهدی ترکمان به‌عنوان گزینه‌های جانشینی نورافکن در اختیار دارد و در سمت راست بازیکنانی نظیر مرتضی منصوری و حتی رضا میرزایی در دسترس او هستند. البته شاید مهدی ترکمان و مرتضی منصوری به دلیل اینکه در لیگ بیستم فرصت زیادی برای بازی به دست نیاوردند، تصمیم به جدایی بگیرند. از میان این دو اما بی‌شک محرم نوید کیا سعی در حفظ مرتضی منصوری خواهد داشت که در نیمه نخست فصل نمایش‌های خوبی در پست دفاع راست پیش از فیکس شدن دانیال ارائه داد. شاید حتی سرمربی جوان سپاهان برای اضافه شدن منصوری به ترکیب اصلی راهکارهای دیگری نیز در ذهن داشته باشد.

هافبک دفاعی؛ در انتظار یک خرید خبرساز

محمد کریمی بازیکنی بود که در پست هافبک دفاعی در بیشتر بازی‌های فصل برای سپاهان بازی کرد. البته در مواقعی که او محروم می‌شد، جلال علی‌محمدی این وظیفه مهم را برعهده می‌گرفت؛ چراکه سروش رفیعی، یاسین سلمانی و احسان حاج صفی بیشتر هافبک‌هایی پا به توپ به شمار می‌روند که توانایی‌های آن‌ها با ویژگی‌های موردنیاز هافبکی که وظیفه اصلی بازیسازی و نظم دادن به بازی سپاهان را باید برعهده بگیرد، تفاوت داشت. ضمن اینکه کادر فنی سپاهان به سه بازیکنی که اشاره کردیم، در پست هافبک هجومی نیاز بیشتری داشت. پس اگر طی روزهای آینده زمزمه انتقالی پر سروصدا از تهران به مقصد اصفهان به پا شد، اصلا تعجب نکنید؛ چراکه محرم برای تقویت تیمش مسعود ریگی هافبک استقلال را به‌عنوان گزینه اصلی زیر نظر دارد و مذاکرات برای جذب او به شکل جدی دنبال می‌شود. باشگاه سپاهان البته علاوه بر استقلال، ترکیب چند تیم دیگر را نیز برای رفع این نیاز تحت بررسی دقیق دارد. درصورتی‌که این بازیکن جذب شود، نوید کیا در کنار محمد کریمی و احیانا رسول نوید کیا، حداقل سه گزینه برای این پست مهم و تعیین‌کننده در دسترس دارد و البته این‌ها به‌استثنای بازیکنان رده‌های پایه تیم سپاهان است.

هافبک هجومی؛ یک خلا دیگر

سروش رفیعی یکی از بازیکنان سپاهان به شمار می‌رود که پس از دیدار برابر استقلال در میکسدزون خبری ورزشگاه آزادی با ابهام در مورد آینده‌اش حرف زد؛ احتمال بازگشت سروش رفیعی که قراردادش با سپاهان تمام‌شده، به پرسپولیس وجود دارد و در این صورت محرم در این بخش از زمین نیز باید فکر ویژه‌ای برای تقویت تیمش داشته باشد. البته همین حالا هم با جدایی حاج‌صفی کادر فنی سپاهان گزینه‌های موردنظرش را انتخاب کرده و مدیران باشگاه در حال مذاکره با آن‌ها برای جذبشان هستند. جلال علی‌محمدی و یاسین سلمانی دو بازیکنی هستند که در طول فصل نمایش‌های بسیار خوب و امیدوارکننده‌ای در این پست داشتند ولی حداقل باید انتظار اضافه شدن ۲ جانشین شایسته در این بخش از زمین به ترکیب طلایی‌پوشان اصفهانی باشیم. البته که چرخش بازیکنان چند پسته در منطقه‌هایی که تخصص دارند، از راه‌کارهای دیگر است و درصورتی‌که یک هافبک دفاعی مطمئن به جمع سپاهانی‌ها اضافه شود، شاید محمد کریمی هم بتواند یک خط جلوتر بازی کند و نیاز کادر فنی برای خرید هافبک هجومی را تا حدی مرتفع کند.

وینگرهای چپ و راست؛ حداقل یک‌مهره کلیدی

جدایی محمد محبی که در اکثر بازی‌های فصل در ترکیب اصلی سپاهان قرار داشت و در منطقه چپ زمین به‌عنوان وینگر چپ بازی می‌کرد، فقدان بزرگی برای سپاهان خواهد بود. رضا دهقانی نیز بازیکن دیگری بود که در نیم‌فصل در این منطقه از زمین از جمع طلایی پوشان جدا شد تا کادر فنی سپاهان در روزی که مقابل پیکان چندین محروم داشت، تصمیم بگیرد از احسان حاج صفی در پست وینگر چپ استفاده کند. خلعتبری قراردادش یک‌فصل دیگر تمدیدشده، ولی حداقل یک بازیکن تاثیرگذار و تعیین‌کننده و حداکثر دو بازیکن در پست وینگر به ترکیب تیم محرم نوید کیا اضافه خواهند شد. در پست وینگر راست نیز محمدرضا حسینی و رضا میرزایی دو بازیکن دیگر سپاهان به شمار می‌روند. قرارداد حسینی که بازیکن بسیاری ارزشمندی است تمدید می‌شود و رضا میرزایی نیز همچنان قرارداد دارد. البته میرزایی در پستی اینستاگرامی تقاضای فرصت بیشتر از کادر فنی کرده و باید دید محرم چه دیدگاهی در این مورد دارد. بااین‌حال بلافاصله پس از پایان لیگ تلاش برای جذب چند بازیکن نظیر سعید صادقی و فرشاد احمدزاده برای تقویت بخش هجومی و میانی سپاهان آغازشده است. بازهم باید به این نکته اشاره کرد که سپاهان در این بخش از زمین همین حالا سه بازیکن را در دسترس می‌بیند که میرزایی، خلعتبری و حسینی هستند. راه‌حل دیگر می‌تواند جدایی برخی بازیکنان از پست‌هایی باشد که در لیگ بیستم به آن پست عادت کرده‌اند؛ گزینه‌ای که با توجه به کیفیت نیروی انسانی سپاهان به‌هیچ‌وجه دور از ذهن نیست.

خط آتش؛ یک جنجال بزرگ درراه است

از همین حالا کری‌های هواداران سپاهان و پرسپولیس در فضای مجازی آغازشده است؛ اخبار حکایت از آن دارد که سپاهانی‌ها درازای انتقال محمد محبی به باشگاه سانتاکلارای پرتغال توانسته‌اند با شهریار مغانلو مهاجم ارزشمند سرخپوشان به توافق برسند و اگر این‌چنین شود، رقابت پرسپولیس و سپاهان برای کسب قهرمانی پیش از آغاز مسابقات داغ و هیجان‌انگیز خواهد شد. محرم نوید کیا در این پست سجاد شهباززاده، روح ا... باقری و علی صادقی (بازیکن تیم امیدهای سپاهان) را نیز در اختیار دارد و در صورت جذب مغانلو یکی از جذاب‌ترین خطوط هجومی لیگ بیست و یکم را خواهد داشت.

ذوب آهن و تارتار سرانجام به هم رسیدند

سرمربی فصل گذشته پیکان تهران با عقد قراردادی رسما هدایت ذوب‌آهن را برعهده گرفت. مهدی تارتار که از پیکان نیز پیشنهاد تمدید همکاری را دریافت کرده بود، با پیشنهاد بهتر ذوبی‌ها مواجه شد و طی روزهای گذشته مذاکراتی را با مسئولان باشگاه اصفهانی انجام داد. این مربی سه‌شنبه گذشته به اصفهان سفر کرد و دیروز مذاکرات نهایی‌اش را با مسئولان ذوب‌آهن برگزار کرد و با انجام توافقات آخر قراردادش را به امضا رساند. سرمربی جدید ذوب‌آهن یکی از موفق‌ترین‌های در این عرصه بوده است. او با پارس جنوبی جم موفق شد به لیگ برتر صعود کند و در سال اول حضورش رتبه پنجمی را به دست آورد. تارتار در سال دوم حضور پارس جنوبی در لیگ برتر باوجود مشکلات عدیده مالی که در این تیم وجود داشت، موفق شد سهمیه جم را در لیگ برتر حفظ کند. ماجراجویی تارتار با نفت مسجدسلیمان ادامه یافت؛ در لیگ نوزدهم این سرمربی تیمی که همواره یکی از گزینه‌های سقوط به دسته اول است را به رتبه هشتم رساند تا این تیم بهترین نتایج تاریخ خود در لیگ برتر را کسب کند. تارتار در لیگ بیستم به پیکان تهران رفت و در ادامه موفقیت‌هایش در فوتبال ایران با این تیم به رتبه هفتم لیگ برتر رسید تا یک آمار خوب دیگر را از خود برجای بگذارد.

حالا نیز تارتار با مدیران ذوب‌آهن برای فصل آینده به توافق رسیده و در لیگ بیست و یکم هدایت این تیم را برعهده خواهد داشت. نکته مهم درباره او و ذوب‌آهن این است که قرار بود سال گذشته تارتار به این تیم برود، اما اتفاقاتی رخ داد که درنهایت رحمان رضایی سرمربی ذوب‌آهن شد و تارتار به پیکان رفت. اکنون بعد از یک سال تاخیر تارتار و ذوب‌آهن به هم رسیدند.

پرسپولیس و استقلال هر دو شهباززاده را می‌خواهند

سجاد شهباززاده مهاجم فصل گذشته سپاهان که عنوان آقای گلی لیگ را به دست آورده در فهرست خرید هر دو باشگاه پرسپولیس و استقلال قرارگرفته است. پرسپولیس و استقلال، دو تیم مطرح ایران، کارشان را در بازار نقل و انتقالات تابستانی شروع کرده‌اند. دراین‌بین پرسپولیس سرعت عمل بهتری داشته و تابه‌حال یک خرید قطعی داشته و عنوان‌شده با دو بازیکن دیگر هم توافقات اولیه را به دست آورده است. استقلال، اما هنوز خرید رسمی نداشته، ولی آن‌ها هم بیکار ننشسته‌اند و فهرست خروجی و ورودی تیمشان را مشخص کرده تا به‌زودی وارد بازار شوند. اگرچه در بین گزینه‌هایی که برای حضور در دو تیم به‌صف شده‌اند چند اسم مشترک وجود دارد، ولی به نظر نمی‌رسد هیچ‌کدام از آن اسامی به‌اندازه سجاد شهباززاده اهمیت داشته باشد. مهاجم فصل گذشته سپاهان که عنوان آقای گلی لیگ برتر را هم به دست آورده در فهرست خرید هر دو باشگاه پرسپولیس و استقلال قرارگرفته و به نظر می‌رسد بمب اصلی نقل و انتقالات تابستانی شود. در پرسپولیس وضعیت شهریار مغانلو مشخص نیست و عنوان‌شده پرسپولیسی‌ها از چند هفته قبل باب مذاکره با شهباززاده را بازکرده و از او چراغ سبز هم گرفته‌اند. بااین‌حال، استقلال هم که در شرف از دست دادن مهدی قائدی است در نظر دارد مهاجمی نام‌آشنا به فهرست اضافه کند که ادعاشده این مهاجم سجاد شهباززاده است. برگ برنده‌ای که استقلالی‌ها دراین‌بین دارند این است که پرسپولیس هنوز به‌طورقطع وضعیت شهریار مغانلو را روشن نکرده است. از سوی دیگر، شهباززاده پیش‌تر هم سابقه پوشیدن استقلال را دارد و ازاین‌رو مسئولان این باشگاه امیدوارند روند مذاکرات با او طولانی نشود.

منهای فوتبال

سپاهان نوین به دنبال درخشش در لیگ هندبال

سرمربی تیم فولاد سپاهان نوین اصفهان کسب بهترین نتایج و بالاترین سکو را هدف اصلی تیمش در لیگ برتر هندبال عنوان کرد. شهداد مرتجی درباره برگزاری لیگ برتر هندبال که از ۲۳ مرداد به میزبانی تهران آغاز می‌شود، گفت: از اول تیر تمرینات خود را آغاز کردیم و مراحل آمادگی جسمانی تیم خوب طی شده است منتهی در اواسط تیر چند بازیکن تیم و به همراه خود من مبتلا به بیماری کرونا شدیم، ولی خوشبختانه در حال حاضر به جمع تیم برگشتیم و تمرینات را آغاز کردیم. وی بابیان اینکه قرار بود فصل جدید لیگ برتر هندبال ۱۸ شهریور برگزار شود، افزود: هرچند به خاطر برگزاری اردوهای تیم ملی چاره‌ای مبنی بر برگزاری زودتر لیگ برتر نداشتیم، اما این موضوع مقداری باعث شد برنامه‌های تمرینی خود را فشرده‌تر کنیم و زمان کمتری برای آمادگی تیم داشته باشیم البته طی یکی دو هفته گذشته با برگزاری اردوهایی به آمادگی نسبی ۶۰ تا ۷۰ درصدی رسیدیم. مرتجی بابیان اینکه تیم ما جوان است و سعی کردیم از بازیکنان رده سنی جوانان و امید استفاده کنیم، گفت: البته چند بازیکن باتجربه و خوب هم به جمع بازیکنان تیم اضافه کرده‌ایم و امیدواریم در شروع لیگ بتوانیم با کسب نتایج خوب راه را برای کسب مقام‌های بالاتر هموار کنیم. وی درباره تشکیل تیم سپاهان نوین افزود: تشکیل این تیم در پی سیاست‌های باشگاه فولاد مبارکه سپاهان باهدف پشتوانه سازی هم برای هندبال ملی و هم برای هندبال سپاهان بود. برای نیل به این اهداف نیز در نخستین قدم که جذب و پرورش استعدادهای هندبال است، اقدام به جذب بازیکنان در رده‌های سنی نوجوانان، جوانان و امید کردیم. سرمربی تیم سپاهان نوین گفت: به دنبال این هستیم که هندبال خوبی را در لیگ به نمایش بگذاریم، بتوانیم روزبه‌روز بهتر بشویم، سطح کیفی بازیکنان را رشد دهیم و همچنین بازی‌های تماشاگرپسند و فنی از تیم به نمایش بگذاریم و تلاش خواهیم کرد بالاترین نتایج را رقم بزنیم و بالاترین سکو را کسب کنیم. مرتجی درباره «مانوئل مونتایا فرناندز» سرمربی تیم ملی هندبال کشورمان که قرار است از نزدیک نظاره‌گر بازی‌های مرحله نخست از دور رفت لیگ برتر هندبال کشورمان باشد، افزود: مطمئنا «فرناندز» مربی بادانشی است، اما باید به وی یک‌دو سال زمان بدهیم تا با هندبال ایران آشنا شود و بتواند هم بازیکنان داخلی و هم لژیونر را تست کند تا نهایتا بهترین اثرگذاری را روی هندبال ما داشته باشد. وی گفت: بسیار مهم است که بتوانیم به مسابقات جهانی راه پیدا کنیم، اما باید این مسئله هم مهم باشد که این مربی بتواند روی هندبال ما اثرگذار باشد. درگذشته مربیان خوبی وارد هندبال شدند که البته نتایج خوبی نگرفتند، ولی باعث شدند بازیکن‌های ایرانی با هندبال نوین و روز دنیا در آن زمان آشنا شوند. امیدوارم با فراهم کردن امکانات و برگزاری اردوهای منظم و همچنین حمایت‌های کمیته ملی المپیک و وزارت ورزش، تیم ملی را بعد از چندین سال راهی مسابقات جهانی کنیم.

فوتسال اصفهان از شرایط تک‌بعدی خارج می‌شود

سرمربی تیم فوتسال سپاهان پس از نخستین پیروزی این تیم در لیگ برتر فوتسال گفت: با پتانسیلی که در سپاهان وجود دارد می‌خواهیم تک‌بعدی بودن را از فوتسال اصفهان برداریم. احمد باغبانباشی در مورد نخستین پیروزی این تیم در لیگ برتر فوتسال گفت: شرایط سپاهان طوری است که دیر بسته شد و زمان مناسبی نداشتیم و حتی نتوانستیم در هفته اول به میدان برویم بااین‌حال در این زمان کم‌تر از یک هفته، بازیکنان را دورهم جمع کردیم و با چند جلسه تمرین به بازی با راگا آمدیم. او افزود: در بازی با راگا تلاش زیادی کردیم تا بازیکنان در وهله اول تمرکز کافی داشته باشند و به بازیکنان گفتیم که به این خودباوری برسند که می‌توانیم ببریم. با توجه به شرایطی که داریم باید بازی به بازی جلو برویم. باغبانباشی تصریح کرد: تلاش می‌کنیم با هر نتیجه‌ای که می‌گیریم و چه می‌بریم چه می‌بازیم طوری بازی کنیم که سرمان بالا باشد و انرژی‌مان را بگذاریم. خدا را شاکرم که نخستین بازی تیم فوتسال سپاهان در لیگ برتر با پیروزی همراه بود. وی بابیان این که این تیم تازه تشکیل‌شده و باید از هیئت‌مدیره و مدیرعامل تشکر کرد گفت: طبق برنامه‌ریزی که داشتیم فقط تیم فوتسال بزرگ‌سالان سپاهان نیست و قرار است از پایه این کار صورت بگیرد که تک‌بعدی بودن فوتسال در اصفهان تمام شود. سپاهان توانمندهایی دارد که رشد کند و همه کمک کنند که نماینده خوبی برای فوتسال اصفهان باشیم.

زمان آغاز لیگ برتر بسکتبال مشخص شد

با پایان کار تیم ملی بسکتبال ایران در بازی‌های المپیک توکیو، هم‌اکنون اهالی این رشته پرطرفدار و مهیج در ایران منتظر آغاز دوباره لیگ برتر بسکتبال هستند تا با شروع لیگ بازهم شور و هیجان به رگ‌های بسکتبال تزریق شود. بر این اساس قرار است لیگ برتر بسکتبال در فصل پیش رو مانند فصل گذشته با حضور ۱۶ تیم از ۲۲ مهرماه آغاز شود. همچنین با توجه به اوج گرفتن دوباره شیوع بیماری کرونا در کشور قرار است لیگ برتر بسکتبال همانند فصل قبل به‌صورت «متمرکز» برگزار شود، اما تصمیم نهایی دراین‌باره پس از جلسه با مدیران باشگاه‌ها گرفته خواهد شد. همچنین کمیته مسابقات فدراسیون بسکتبال اعلام کرده، تیم‌های شرکت‌کننده در مسابقات لیگ برتر باشگاه‌های کشور (آقایان) در سال جاری باید تا تاریخ ۲۳ مردادماه اعلام آمادگی کنند.

اصفهان امروز

روزنامه فرهنگی، اجتماعی با روش خبری - تحلیلی - اطلاع رسانی
بنیانگذار: عبدالمحمد اکبری | تاسیس: ۱۳۸۳
صاحب امتیاز: شرکت رسانه رویداد پارسی
مدیر مسئول و سردبیر: امیر اکبری
پنجشنبه ۲۱ مرداد ۱۴۰۰ / سال هفدهم / دوره جدید / شماره ۴۱۴۲ | 12Aug2021

نشانی: اصفهان، میدان آزادی، خیابان دانشگاه
نرسیده به حکیم نظامی، کوچه شهید روحانی، شماره ۵
تلفن: ۳۶۲۹۳۷۵۰-۰۳۱ (ده خط) فاکس: ۳۶۲۹۳۳۹۲ - ۰۳۱
چاپ: شاخه سبز - دانشگاه آزاد

اصفهان امروز گروه نشریات
رتبه نخست روزنامه های محلی و استانی
سراسر کشور
رتبه ۸ روزنامه های خصوصی
و رتبه ۱۶ در بین ۱۸۰ روزنامه کشور
آیین نامه اخلاق حرفه ای در لینک «درباره ما»
سایت اصفهان امروز منتشر شده است.
www.esfahanemrooz.ir

عضو تعاونی مطبوعات، انجمن مدیران رسانه
@esfahanemrouz | esfahanemrooz | esfahanemrooz | @esfahanemrooz

آیات نورانی

ما این کتاب را به حق به سوي تو فرود آوردیم پس خدا را در حالي که اعتقاد خود را براي او خالص کرده ای عبادت کن.

۲ زمر

سخن بزرگان

موسیقی نیروی حیات بخشی است که به گونه ای اسرار آمیز، خاطره های فراموش شده دورترین روزهای زندگی را در قلبها بیدار می کند.

چارلز داروین

یک فنجان شعر

بازآی و دل تنگ مرا مونس جان باش
وین سوخته را محرم اسرار نهان باش

حافظ

منلسبت

روز سوم ماه محرم به یاد بزرگ بانوی کوچک کربلا

نسخه‌های خطی؛ میراثی از دل تاریخ

نسخه‌های خطی میراثی بر جامانده از دل تاریخ است کـــه به دلیل ارزش بـــالا در پژوهش حوزه‌های مختلف، اهمیت بســـیاری دارد این در حالی است که گویی به آن توجه چندانی نمی‌شود.

به گزارش ایمنا، نســـخه‌های خطـــی، مکتوباتی بر جامانده از دوران قدیم اســـت که انســـان را بافرهنگ و اندیشه گذشتگان آشـــنا می‌کند. انسان تا برگذشته خود واقف نباشـــد و داشـــته‌های خود را به‌درســـتی نشناسد، نمی‌داند در کجا ایستاده و قرار است به کجا برود تا بتواند برنامه‌ریزی منطقی و درستی داشته باشد. از طرفی نسخ خطی و اسناد، مبنای مطالعات آینده‌نگر محسوب می‌شود و چشم‌انداز درازمدتی برای توسعه ایجاد می‌کند. از خلال نســـخه‌های خطی، می‌توان به تاریخ اندیشـــه و عقاید انســـان‌های اعصار مختلف پی برد و گروه‌های تأثیرگذار بر جامعه در طول تاریخ را شناسایی کرد. بیستم مردادماه زادروز عباس زریاب خویی اســـت، وی علاوه بر مورخ، ادیب، نویســـنده و مترجم بودن، یک نسخه‌شـــناس نیز محسوب می‌شد که تلاش‌های بسیاری برای این حوزه انجام داد. شـــاید بتوان گفت اهمیت تاریخی نسخه‌های قدیمی و نسخه‌شناســـی مبتنی بـــر تخصص این روزها رنگ‌باخته اســـت. مســـعود کثیری، رئیس مرکز اسناد و کتابخانه ملی اصفهان، درباره تمایز میان ســـند و نسخه خطی، می‌گوید: گاهی اوقات میان ســـند و نسخه خطی، تفاوتی قائل نمی‌شـــوند و ممکن اســـت این دو عنوان به‌جای یکدیگر گرفته شـــود. این موضوع، اشـــتباهاتی را بـــه وجود آورد؛ چراکه ازنظـــر مورخان، هر آن چیزی که بتوان به آن اســـتناد کرد موجب روشن شدن زوایای تاریکی از تاریخ شـــود و روایتی از گذشته را آشکار کند، «سند» اســـت که گاه به‌صورت دست‌نوشته، نامه، کتاب و حتی شـــواهد باستان‌شناســـی یا تکه‌ای از یک لباس به دست ما می‌رســـد؛ اما نسخه‌های خطی مجموعه‌ای از رســـایل، نامه‌ها، کتاب‌ها و دست‌نوشته‌هایی است که از اعصار قدیم باقی‌مانـــده و موضوعات مختلفی اعم از مضامین تاریخی، ادبی، هنری، مذهبی و سایر موارد را در برمی‌گیرد؛ بنابراین سند، اعم از نسخه است و توسط آن می‌توان به یک روایت کلی دست‌یافت. او در مورد پیشینه نســـخ خطی تصریح می‌کند: از زمانی که دستگاه چاپ وارد کشور شد نسخه‌های خطی وجود داشته است حتی نسخه‌هایی تحت عنوان «نسخه‌های چاپ سنگی» وجود دارد که در زمره نســـخ خطی، محسوب می‌شود. بسته به اینکه این نسخ، پیرامون چه موضوعی نوشته‌شده باشد، اطلاعات تاریخی بی‌نظیری را درباره موضوع موردنظر به انسان ارائه می‌دهد.

نسخه‌های خطی می‌تواند منبع ثروت باشد

رئیس مرکز اســـناد و کتابخانه ملـــی اصفهان درباره اهمیت معنوی و مادی نســـخ خطی، اظهار می‌کند: نسخ خطی، میراثی گران‌بها و ارزشـــمند محسوب می‌شود که از پیشـــینیان به ما رسیده اســـت و می‌توان از طریق آن به اطلاعات علمی مفید و بســـیاری دست‌یافت. از جنبه مـــادی نیز بایـــد از دو منظر به موضوع نـــگاه کرد. اول اینکه اســـناد، مدارک و شواهد که نسخه‌های خطی نیز بخشی از آن به‌حســـاب می‌آید، از جهات مختلفی منبع تولید ثروت برای کشور محسوب می‌شود. کمترین مثال این اســـت که تشکیل دادن موزه نســـخ خطی، موجب بازدید علاقه‌مندان بســـیاری می‌شود که در قبال بازدید خود، باید هزینه‌ای بپردازند. دوم اینکه اگر در ســـطحی بالاتر به موضوع نگاه شـــود، باید گفت که نسخ خطی، مبنای مطالعات آینده‌نگر برای توسعه پایدار علمی خواهد بود که به دنبال آن، توســـعه اقتصادی و تولید ثروت به وجود می‌آید. کثیری ادامه می‌دهد: نســـخه‌های خطی، قدمت اندیشه و تفکر بشر را به نسل‌های مختلف نشان می‌دهد. پیشینه قدیمی‌ترین کتاب‌های خطی که اکنون در کشـــور موجود است، به قرن دوم و سوم هجری یعنی از زمانی که کاغذ وارد ایران شد و نخستین کارخانه‌های کاغذسازی را بنا نهادند، بازمی‌گردد. تا پیش از ورود کاغذ، امر نوشتن، نسخه‌برداری و استنساخ، کار بسیار دشواری بود؛ برای مثال در منطقه بین‌النهرین، گاه از لوح‌های گلی برای نسخه‌نویسی استفاده می‌کردند یا در مصر باستان از پاپیروس برای این منظور ســـود می‌بردند. او خاطرنشان می‌کند: نسخ خطی به شیوه‌های مختلفی مانند خریداری یـــا اهدا، به کتابخانه ملی می‌رســـد. در اولین اقدام، باید نســـخه‌ها به‌خوبی ضدعفونی و مرمت شود و در مخازن مخصوص خود، به شیوه‌های استاندارد و تعریف‌شده، اعم از نور، رطوبت و دمای مناسب نگهداری شود. سپس بسته به نیاز پژوهشگران، نسخه‌ها اسکن می‌شود و در اختیار آنان قرار می‌گیرد.

لزوم ایجاد رشته دانشگاهی نسخه‌شناسی

علی‌اصغـــر باباصفری، عضو هیئت‌علمی گروه زبان و ادبیات فارســـی دانشگاه اصفهان اظهار می‌کند: تصحیح نســـخ خطی برخلاف اینکه امری آسان به نظر می‌رسد، پیچیدگی‌هـــای خاص خـــود را دارد. مصحح این متون، بایـــد از دانش‌هـــای مختلفی که مســـتقیماً به موضوع تصحیح نســـخه مرتبط اســـت برخوردار باشـــد. یکی از این دانش‌ها، سبک‌شناســـی شـــعر و نظم است. این امر باعث می‌شود مصحح با شناخت سبک نسخه موردنظر، بتواند تشخیص دهد که کاربرد برخی کلمه‌ها در دوره‌ای متداول بوده اســـت یا خیر. مبحث دیگر، خط‌شناســـی و شیوه کتابت در دوره‌های مختلف است که رابطه مستقیم و مهمـــی با امر نسخه‌شناســـی و تصحیح متون دارد. به ایـــن صورت که در برخی دوره‌ها، بعضی خطاطان، نقطه بعضی از حروف را نمی‌گذاشـــتند یا روی حرف «گاف» ســـرکش را قرار نمی‌دادند. او می‌افزایـــد: موضوع دیگر این اســـت که فرد نسخه‌شـــناس، باید دارای علم کافی در زمینه واژه‌شناسی باشـــد یعنی دایره واژگانی وسیعی داشـــته باشـــد. همچنین بســـته به اینکه نسخه خطی موردنظر مصحح در چه زمینه‌ای باشـــد باید در علوم و فنونی مانند تاریخ، جغرافیا، نجوم، طب، تفســـیر، فلسفه، فقه، کلام، منطق، عرفان و علومی ازاین‌دست نیز دانش کافی و لازم را کســـب کرده باشـــد تا بتواند به‌خوبی از عهده تصحیح برآید. عضو هیئت‌علمی دانشگاه اصفهان با اشاره به کمبود متخصص در زمینه نسخه‌شناسی، تصریح می‌کند: تصحیح متون، امر خطیری اســـت که دانش و ازخودگذشـــتگی زیادی را می‌طلبد. اگر رشته یا گرایشی مرتبط با نسخه‌شناســـی در دانشگاه‌ها ایجاد شود، کمک شـــایانی به این موضوع مهم می‌کند. البته طی ســـالیان گذشته، بحث‌های زیادی پیرامون این مبحث شده است و حتی پیشنهاد راه‌اندازی گرایش تصحیح متون در مقطع کارشناســـی ارشـــد و دکترای زبان و ادبیات فارسی نیز داده‌شـــده و تا مرحله تصویـــب در وزارت علوم نیز پیش رفته است. باباصفری خاطرنشان می‌کند: به نظر می‌رسد مســـئولان مربوطه، دانش کافـــی و اطلاعات وافی را در زمینه نسخه‌شناســـی ندارند و اهمیت و حساســـیت این موضوع، چنان‌که بایدوشـــاید، برای آنان جا نیفتاده اســـت؛ بنابراین عمده بار این کار بر دوش دانشگاهیان مربوط، گذاشته‌شده است که باید گفت اکثر دانشجویان و اســـاتید زبان و ادبیات فارسی که به امر تصحیح همت گماشته‌اند، در حوزه نسخه‌شناســـی صاحب‌نظر و خبره نیســـتند. درواقع افراد معدودی در این زمینه صاحب‌نظر و استاد هستند.

تغییرات اقلیم و آلودگی‌های سمی

بر اساس یک مطالعه جدید، مشخص شد بین آلودگی سمی که مســـتقیماً به‌سلامت انسان آســـیب می‌رساند و آلودگی غیر ســـمی که به گرمایـــش جهانی و تغییرات آب‌وهوا منجر می‌شود، ارتباط قوی وجود دارد.انسان مقادیر قابل‌توجهی آلودگی‌های سمی و غیر سمی تولید می‌کند که آلودگی‌های سمی، همچون ذرات ریز به‌طور مستقیم به‌سلامت انسان آسیب می‌رسانند و آلودگی‌های غیر سمی به گرمایش جهانی منجر می‌شود. محققان معتقدند آلودگی سمی و غیر سمی می‌توانند یکدیگر را تشدید کنند و در یک مطالعه جدید، ارتباط قوی بین آلودگی سمی که مستقیماً به‌سلامت انسان آسیب می‌رساند و آلودگی غیر سمی که به گرمایش جهانی و تغییرات آب‌وهوا منجر می‌شود، مشخص شد. این مطالعه همچنین فهرســـتی از ۱۰ کشوری را که بیشتر در معرض تغییرات آب‌وهوا و آلودگی سمی هستند، اعلام کرد. در این مطالعه کـــه در مجله PLOS ONE منتشر شد، محققان کشورهایی را شناسایی کردند که جامعه بین‌المللی می‌تواند به‌طور مؤثـــر از آن‌ها برای کاهش آثار منفی هر دو نوع آلودگی حمایت کند.

آلودگی و گرمایش جهانی

آلودگی‌های انسانی تأثیر منفی عمیقی بر محیط‌زیست در سراسر جهان داشته است. این آلودگی‌ها ناشی از انتشارات ســـمی مانند ذرات ریز، یا PM۲.۵ و انتشارات غیر سمی مانند گازهای گلخانه‌ای است. طی چند قرن گذشته، انسان گازهای گلخانه‌ای زیادی مانند دی‌اکســـید کربن را در جو منتشر کرده که منجر به افزایش دمای زمین شده و تغییرات آب‌وهوایی بزرگی در سطح جهانی رخ‌داده است. محققان می‌گویند تغییرات آب‌وهوایی تهدید مهمی برای سلامتی انسان‌ها است و معتقدند برخی اثرات منفی زیست‌محیطی بر سلامت انسان ناشی از تغییرات آب‌وهوایی برگشت‌ناپذیر است. یک کارشناس تغییرات آب‌وهوا و استاد برجسته در دانشگاه ملی استرالیا در کانبرا می‌گوید: دانشمندان نگران نقاط احتمالی در زمین هستند که ممکن است به‌زودی از بین بروند و باعث تشـــدید گرمایش جهانی شود. به گفته آژانس حفاظت از محیط‌زیست، ذرات ریز با مشکلات جدی سلامتی در درجه اول بیماری‌های تنفسی و قلبی عروقی مرتبط است.

بزرگداشت روز جهانی گردشگری ۱۴۰۰ در ۵ استان

بزرگداشـــت روز جهانی گردشگری ۱۴۰۰ از تاریخ ۶ لغایت ۱۱ مهرماه امسال برگزار می‌شود.

به گزارش باشـــگاه خبرنگاران جـــوان، ولی تیموری معاون گردشـــگری وزارت میراث فرهنگی، گردشگری و صنایع‌دستی گفت: بزرگداشت روز جهانی گردشگری ۱۴۰۰ از تاریخ ۶ لغایت ۱۱ مهرماه امسال برگزار می‌شود. او گفت: با توجه به برنامه‌ریزی به‌عمل‌آمده و اســـتقبال ادارات کل اســـتانی جهت برگزاری مراســـم روز جهانی گردشگری ۱۴۰۰، این موضوع در دومین نشست شورای سیاست‌گذاری مراسم بزرگداشت روز جهانی گردشگری مطرح و با میزبانی اســـتان‌های منتخب موافقت شد. او افزود: بنابراین تصمیم اســـتان اردبیل در روز ششم مهر، استان‌های کردســـتان و کرمانشاه به‌صورت مشترک در منطقه اورامانات (هورامان) در هشتم مهر، استان کرمان در دهم مهر و استان فارس در یازدهم مهرماه سال جاری میزبان مهم‌ترین رویداد صنعت گردشگری کشور هستند. معاون گردشـــگری در تشریح سیاســـت‌ها و برنامه‌های موردنظر برای روز جهانی گردشـــگری اظهار کرد: طبق رویکرد ســـال‌های اخیر، وزارت گردشـــگری در تلاش بوده اســـت تا با اســـتفاده از رویدادهای مهمی همچون روز جهانی گردشـــگری در راستای معرفی مناطق کمتر شناخته‌شـــده و یا جلب‌توجه مقامات محلی و مردم برای اهمیت دادن به مقوله گردشـــگری در برنامه‌ریزی‌های استان و یا شـــهر خاصی اقدام نماید. او افزود: در همین راستا انتخاب اســـتان‌های اردبیل، کرمانشاه و کردستان در چارچوب سیاســـت تعریف مسیر جدید گردشگری در شمال غرب کشور است که امسال با ثبت جهانی منطقه اورامانات در فهرســـت یونسکو، برگزاری این رویداد ملی به‌طور حتم در توسعه و رونق گردشگری این منطقه تأثیر قابل‌توجهی خواهد داشت. معاون گردشگری یادآور شد: از سوی دیگر، استان‌های کرمان و فارس نیز در امتداد مسیر سنتی و تاریخی گردشگری کشور واقع‌شده‌اند و جا دارد به‌موازات تعریف مســـیرهای جدید گردشگری همچنان در محـــل توجه بیش‌ازپیش قرار گیرند. تیموری در ادامه ضمن اشاره به شعار روز جهانی گردشگری در سال ۲۰۲۱ گفت: سازمان جهانی گردشگری شعار گردشگری، ابزاری برای رشد فراگیر را برای سال جاری انتخاب کرده است و بدون تردید انتخاب ۵ استان برای برگزاری مراسم روز جهانی گردشگری از سوی معاونت گردشگری در همین چارچـــوب و به مفهوم توجه به توســـعه و رونق متوازن گردشگری در کشور بوده است. شایان‌ذکر است در هفته گردشگری علاوه بر برنامه‌های ملی در ۵ استان منتخب، برنامه‌ها و مراســـم جداگانه‌ای نیز در سطوح استانی در سایر استان‌ها برگزار خواهد شـــد. در برگزاری مراسم از مدیران کل اســـتانی خواسته‌شده است تا از ظرفیت همه بخش‌ها اعم از دولتی، عمومی و غیردولتی، شهرداری‌ها، تشکل‌های حرفه‌ای گردشگری و جوامع محلی میزبان بهره کامل ببرند.

تأمین نیاز آبی تالاب‌ها، ضرورتی انکارناپذیر

مدیرکل دفتر حفاظت و احیای تالاب‌ها سازمان حفاظت محیط‌زیست تأمین نیاز آبی تالاب‌ها به‌منظور حفظ پایداری، امکان ارائه خدمات اکوسیستمی توسط تالاب‌ها و نیز پیشگیری از اثرات سوء ناشی از خشک شدن آن‌ها را ضرورتی انکارناپذیر دانست.

به گزارش ایرنا، آرزو اشـــرفی زاده گفت: با توجه به تغییر ساختاری در بخش مدیریت آب وزارت نیرو و استقرار مدیریت حوضه آبریز برای ۹ رودخانه اصلی، همچنین اهمیت تأمین حقابه تالاب‌ها، تاکنون سه جلسه با مدیران حوضه آبریزهای دریاچـــه ارومیه، رودخانه کرخه و فـــلات مرکزی و زاینده‌رود به‌منظور پیگیری نحوه تأمین نیاز آبی محیط‌زیستی تالاب‌ها تشکیل‌شده اســـت. مدیرکل دفتر حفاظت و احیای تالاب‌ها سازمان حفاظت محیط‌زیست ادامه داد: این جلسات به‌منظور بررســـی و ارائه راهکارهـــای اجرایی نحوه تأمیـــن نیاز آبی محیط‌زیستی دریاچه ارومیه و تالاب‌های اقماری آن، تالاب‌های استان خوزستان با تأکید بر تالاب هورالعظیم و تالاب‌های استان فارس برگزار شد. اشرفی زاده با یادآوری این‌که بر اساس ماده ۲ قانون حفاظت، احیا و مدیریت تالاب‌های کشـــور، سازمان حفاظت محیط‌زیســـت مکلف است نیاز آبی زیست‌محیطی تالاب‌ها را تعیین کند، تصریح کرد: بر اساس همان ماده‌قانونی، وزارت نیرو نیز مکلف است ضمن تدوین و اجرای برنامه مدون در این خصوص، نسبت به تخصیص و تأمین آن اقدام کند. او افزود: همچنین وزارت نیرو به‌موجب ماده ۴ آیین‌نامه جلوگیری از تخریب و آلودگی غیرقابل‌جبران تالاب‌ها مکلف است سهم حقابه تالاب‌ها را با کمیت و کیفیت مناسب و متناسب با شرایط اقلیمـــی مختلف با توزیع زمانی معین و در اولویت دوم پس از تأمین آب شـــرب تخصیص دهد. مدیـــرکل دفتر حفاظت و احیای تالاب‌ها سازمان حفاظت محیط‌زیست خاطرنشان کرد: جلسات برگزارشده در راستای پیگیری و نظارت بر تأمین نیاز آبی محیط‌زیستی تالاب‌ها، راهکارهای اجرایی نحوه تأمین نیاز آبی تالاب‌ها و همچنین چگونگی رفع مشکلات و چالش‌های موجود در حوضه‌های آبخیز تالاب‌ها بود. اشـــرفی زاده ضمن یادآوری این‌که تدوین و اجرای صحیح برنامه‌های تأمین حقابه تالاب‌ها به‌منظور حفظ پایداری، امکان ارائه خدمات اکوسیستمی توسط تالاب‌ها و نیز پیشگیری از اثرات سوء ناشی از خشک شدن آن‌ها، ضرورتی انکارناپذیر است، گفت: این موضوع به‌ویژه در خصـــوص تالاب‌های واقع در حوضه‌های آبخیز مرکزی و جنوبی کشور، به دلیل مسائلی چون محدودیت‌های منابع آبی، برداشت‌های مستمر آب کشاورزی و مسائل اجتماعی متأثر از تواتر خشک‌سالی‌ها، از اهمیت بسزایی برخوردار است.

حریم محور تاریخی فرهنگی اصفهان ابلاغ شد

وزیر میـــراث فرهنگـــی در آخریـــن روزهای فعالیت خود در این ســـمت، حریم محور فرهنگی تاریخی اصفهان که از ابتدای بازار بزرگ در خیابان عبدالرزاق آغاز و به میدان انقلاب ختم می‌شـــود را به استاندار ابلاغ کرد.

به گزارش مهـــر، درحالی‌که هنوز کابینه دولت سیزدهم مشخص نشـــده و وزرای دولت روحانی به فعالیت خود ادامه می‌دهند، علی‌اصغر مونســـان دریکـــی از آخریـــن نامه‌ای خود، حریـــم تاریخی فرهنگی اصفهان را به اســـتاندار اعـــلام کرد. در بخشـــی نامه وزیر میراث فرهنگی، گردشـــگری و صنایع‌دســـتی به عباس رضایی آمده اســـت که هرگونه دخل و تصرف در محدوده حریم و تخلف از ضوابط حفاظتی مقرر، برابر مواد ۵۵۸ لغایت ۵۶۹ کتاب پنجم قانون مجازات اسلامی جرم محسوب می‌شـــود. بر این اساس این پهنه تاریخی فرهنگی اصفهان که بازار بزرگ اصفهان، میدان نقش‌جهان، خیابان‌های سپه، استانداری و باغ گلدسته همچنین بخش‌هایی از خیابان عبدالرزاق را شـــامل می‌شود، به ثبت ملی رســـیده و حریم‌هـــای درجه‌یک و دو آن مشخص شد. این در حالی است که هم‌اکنون در ایـــن حریم و محورهای آن تخلفات آشـــکار و تجاوزهای متعدد به حریـــم منظری و ارتفاعی به چشـــم می‌خورد. ازجمله مهم‌تریـــن این تخلفات می‌تـــوان به ســـاخت مجتمع نیوشـــا در اصفهان اشـــاره کرد، مجتمعی که صاحـــب آن پس‌ازاینکه درخواســـت پروانه ساخت با ارتفاع هشت متری آن توســـط شهرداری و با توجه به استعلام از اداره کل میراث فرهنگی رد شد، به سراغ دیوان عالی عدالت اداری رفت و در آنجا برخلاف قانون ساخت‌وساز در حریم آثار ثبت جهانی، توانســـت شهرداری را ملزم به صدور پروانه ساخت با ارتفاع هشت متری کند. این پرونده پرحاشیه که درنهایت با دستور دادستان اصفهان ساخت آن متوقف شد، همچنان در جریان اســـت و سرنوشتش مشخص نیست. از طرفی این تنها مورد تعرض به حریم میدان نقش‌جهان نیست و مجتمعـــی دیگر نیز با نقض حریم منظر و ارتفاع پنج‌متری درگذر سعدی قد علم کرد که البته رئیس سابق کمیسیون معماری و شهرسازی شورای شهر اصفهان قول تخریب آن را داد، اما تاکنون خبری از تخریب نشـــده است. از طرفی میدان امام (ره) چند سالی اســـت که از معضلات گذر آقانور الله نجفی آرام و قرار ندارد و این پروژه که قرار بود دسترسی به میدان را ســـهل کند، حالا حریم منظری آن را مخـــدوش کرده و علی‌رغـــم پیگیری‌های فراوان و بازدیـــد مقامات عالی کشـــور نظیـــر وزیر راه و شهرســـازی همچنان به‌مانند خرابه‌ای رهاشـــده است. در آن‌سوی میدان نقش‌جهان، یعنی چهارباغ نیز اوضاع مطلوبی دیده نمی‌شـــود، از حاشیه‌های پیاده راه‌ســـازی این گذر تاریخی کـــه گذر کنیم، به‌تازگی هتلی در این محـــل قد علم کرده که به شـــکل کاملاً واضح حریم منظر و ارتفاع چهارباغ را شـــکافته و ساختمان آن به‌مانند نوک‌تیز نیزه‌ای به چشـــمان بازدیدکنندگان از چهارباغ می‌رود. این هتل که به هتل ارفعی شـــهرت دارد، درســـت در پلاک دوم چهارباغ و در کوچه ســـینما ســـپاهان و در محل تلاقی این کوچه با خیابان شـــیخ بهایی در حال ساخت است. افراد مختلف ازجمله مدیرکل ســـابق میراث فرهنگی اســـتان اصفهان، مرحوم فریدون الهیاری در گفت‌وگوی‌های متعدد گفته بود که بخش جنوبی ساختمان این هتل که از چهارباغ قابل‌رؤیت است باید تعدیل شود. بااین‌حال پرونده هتل ارفعی نیز به نتیجه‌ای نرسید و این ساختمان همچنان در حال ســـاخت و تاخت است. تمام این پرونده‌های بی‌نتیجه که رونـــد آن به کام مالکان پیش می‌رود باعث شده تا ابلاغ حریم پهنه تاریخی فرهنگی اصفهان ماننـــد نوش‌دارویی بعد از مرگ سهراب باشد، نوش‌دارویی که در حاشیه‌های انتقال قدرت احتمالاً فراموش شود تا مالکان و سازندگان از این فرصت استفاده و سریع‌تر ساختمان‌های خود را علم کنند.

هنر نمدمالی خمینی‌شهر رو به فراموشی

هنر پنج‌هزارســـاله نمدمالی در خمینی‌شهر رو به فراموشی است.به گزارش صداوسیما، مسئول نمایندگی میراث فرهنگی صنایع‌دستی و گردشگری شهرستان خمینی‌شهر گفت: تنها واحد نمدمالی باین شهرستان را هنرمندی سرپا نگه‌داشته و در صورت حمایت نشدن، این هنر به فراموشی ســـپرده می‌شود. منصور جعفرپور افزود: اصغر مختاری ۵۸ ساله از ۶ سالگی به این هنر مشـــغول بوده و حالا محصولاتش مشتری خارجی هم دارد. او، هنر ۵ هزارساله نمدمالی را از سهم به سزایی در کف‌پوش ساختمان برخوردار دانست و گفت: این هنر امروزه هم در جامعه جایگاه خود را از دست نداده است. او افزود: تولید فرش، لباس‌های چوپانی، عرق‌گیر اســـب، کف‌پوش خودرو و اســـتفاده در صنایـــع از کاربردهای امروز هنر نمدمالی است که در برخی موارد خواص طبی هم دارد. مسئول نمایندگی میراث فرهنگی صنایع‌دستی و گردشگری شهرستان خمینی‌شهر بابیان اینکه تولیدات نمدمالی شهرستان خمینی‌شهر جنبه صادراتی نیز دارد گفت: تأمین نشدن مواد اولیه این صنعت و تحت پوشش بیمه نبودن هنرمندان این رشته ازجمله مشکلات پیش روی هنرمندان این رشته است.

آگهی دعوت مجمع عمومی عادی سالیانه

از کلیه ســـهامداران شرکت شفا بخش فولادشهر (سهامی خاص) ثبت شده به شـــماره ۲۷۱۶ و شناسه ملی ۱۴۰۰۵۰۳۵۴۵۰ جهت تشکیل مجمع عمومی عادی سالیانه دعوت می شود که در ساعت ۱۴ روز دوشنبه تاریخ ۱۴۰۰/۰۶/۰۱ در محل شرکت به آدرس فولادشهر - محله ب۴ - پشت شرکت عمران درمانگاه شفا حضور بهم رسانید.

دستور جلسه: ۱-گزارش هیات مدیره و بازرسین ۲-انتخاب بازرسین
۳-تصویب صورت مالی و ترازنامه منتهی به ۱۳۹۹/۱۲/۳۰ ۴-انتخاب روزنامه کثیرالانتشار

هیات مدیره شرکت شفابخش فولادشهر (سهامی خاص)

آگهی دعوت مجمع عمومی عادی بطور فوق العاده نوبت دوم

تاریخ انتشار آگهی: ۱۴۰۰/۰۵/۲۱

جلسه مجمع عمومی عادی بطور فوق العاده نوبت دوم شرکت تعاونی مصرف کارکنان پالایشگاه نفت اصفهان راس ساعت ۱۷/۰۰ روز شنبه مورخ ۱۴۰۰/۰۶/۰۶ در محل سالن مهمانسرای مرکز دانشگاه اصفهان به آدرس: اصفهان- خیابان هزار جریب- دانشگاه اصفهان تشکیل میگردد.
لذا از کلیه اعضاء دعوت میشود با در دست داشتن کارت و یا دفترچه عضویت راس ساعت مقرر در محل مذکور حضور به هم رسانید و یا وکیل / نماینده خود را کتبا معرفی نمایید.
* ضمنا به اطلاع می رساند که به موجب ماده ۱۸ آئین نامه نحوه تشکیل مجامع عمومی؛ تعداد آراء وکالتی هر عضو حداکثر ۳ رای و هر شخص غیر عضو تنها یک رای خواهد بود. و اعضای متقاضی اعطای نمایندگی، می بایست به همراه نماینده خود حداکثر تا تاریخ ۱۴۰۰/۰۶/۰۳ در محل دفتر شرکت تعاونی حاضر تا پس از احراز هویت و تایید وکالت، برگه ورود به مجمع را دریافت دارند.

* دستور جلسه:
- گزارش هیئت مدیره و بازرس بازرسان
- طرح و تصویب صورتهای مالی سال ۱۳۹۹/۱۲/۲۹ و نحوه تقسیم سود ویژه و بوجه سال جاری شرکت.
- ارائه گزارش تغییرات اعضاء و سرمایه شرکت تعاونی.
- انتخاب اعضاء اصلی و علی البدل هیئت مدیره و بازرس / بازرسان.
- تصمیم گیری در خصوص افزایش سرمایه شرکت تعاونی (از محل آورده اعضاء).
- تعیین خط مشی آینده شرکت تعاونی.
- تعیین روزنامه کثیرالانتشار جهت درج آگهی های شرکت.
* داوطلبان تصدی سمتهای هیئت مدیره و بازرسی به موجب ماده (۲) دستور العمل نحوه نظارت بر انتخابات تعاونیها موظفند حداکثر ظرف یکهفته از انتشار آگهی دعوت فرم داوطلبی را تکمیل و تحویل دفتر تعاونی نمایند.

هیئت مدیره مصرف کارکنان پالایشگاه نفت اصفهان