اصفهان امروز

چهارشنبه ۰۱ تیر ۱۴۰۱ | ۲۲ ذی القعده ۱۴۴۳ | 22Jun2022 | سال هجدهم | ۸ صفحه | شماره ۴۳۷۹ | ۲۰۰۰ تومان | www.esfahanemrooz.ir

فرهنگ و هنر | صفحه ۵

زربافت فخر دوران صفویه و اصفهان

عصر صفوی اوج شکوفایی هنر، معماری و صنایع‌دستی ایران بوده و مرکز این شکوفایی آن اصفهان بوده است. هنرمندان بسیاری برای آشنایی و فراموش‌نشدن صنایع‌دستی و هنرهایی که روزگاری در اصفهان به تعالی رسیده بودند، تلاش می‌کنند و به سراغ هنرهایی می‌روند که شاید کم‌تر به آنها پرداخته‌شده است.

در پایش و رصد هوشمند حوزه آبریز و مصارف از علم و فناوری استفاده می شود

تشکیل کارگروه فناورانه حکمرانی زاینده‌رود

مدیریت برداشت در بالادست و پایین‌دست از خروجی سد تا تالاب گاوخونی و میزان دسترسی‌ها به آب زاینده‌رود، برداشت از سفره‌های زیرزمینی و سطح کشت با فناوری‌های مختلف و سیستم‌های جمع آوری دیتا قابل رصد و پایش است

■ صفحه ۶

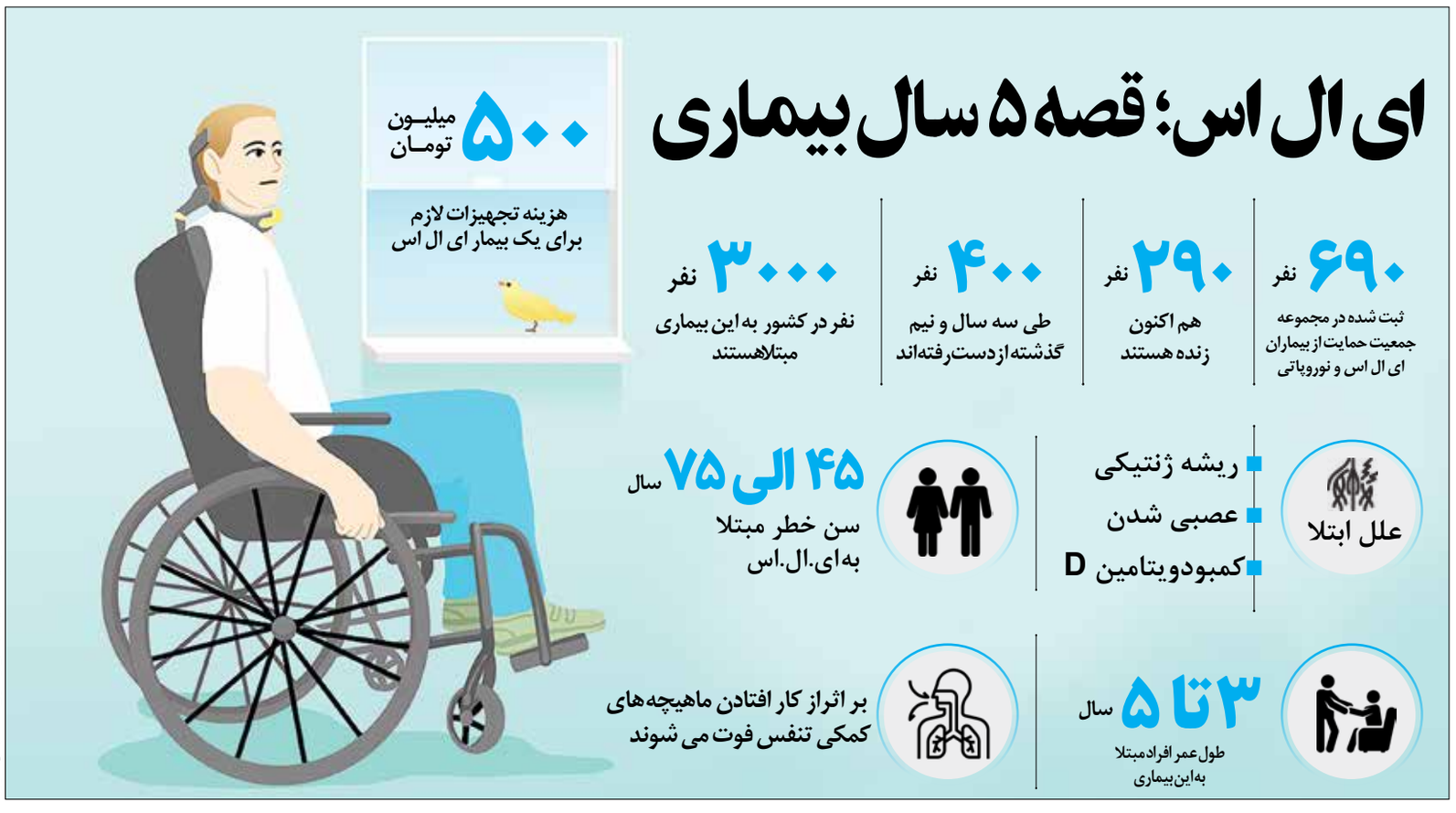

اینفوگرافیک: سید مهدی رضوی / اصفهان امروز

سرمقاله

ضرورت برنامه‌ریزی همه جانبه برای نان

احمدرضا منزه

نان علاوه بر اینکه به عنوان یک کالای استراتژیک همواره موضوع سیاستگذاری دولت‌ها قرار داشته، در فرهنگ و سبک زندگی مردم نیز از جایگاه خاصی برخوردار است. در ایران هر سال به منظور تأمین امنیت غذایی، مبالغ زیادی برای تأمین یارانه مصرفی نان در بودجه دولت لحاظ می‌شود به طوری که هرساله بیش از سایر کالاهای مصرفی، یارانه به نان اختصاص می‌یابد. یارانه نان که نوعی پرداخت انتقالی از طرف دولت به مصرف‌کنندگان است در تعدیل شکاف درآمدی گروه‌های کم‌درآمد و پردرآمد نقش موثری ایفا نموده است. سیاستگذاری دولت در زمینه نان به نوعی یکی از متغیرهای اصلی شکل دهنده سبک مصرف نان بوده و همچنین میزان مصرف و میزان ضایعات آن را نیز تحت تأثیر قرار می‌دهد. بنابراین مصرف نان محصول سیاستگذاری‌های دولت از یک طرف و فرهنگ مصرف نان از سوی دیگر است. از طرفی گرانی نان به گواهی تاریخ تبعات سیاسی در پی خواهد داشت. نمونه‌هایی از شورش و بلوای نان در دوره‌های مختلف در تاریخ روایت شده است.

ادامه در صفحه ۲

رویداد | صفحه ۲

استاندار اصفهان مطرح کرد

ضرورت وجود پیوست فرهنگی،اجتماعی در بازآفرینی شهری

رویداد | صفحه ۲

ساماندهی بازار بزرگ اصفهان در گرو مشارکت همه‌جانبه‌شهر

اصفهان | صفحه ۳

مشاهده ابتلا به تب کنگو در اصفهان

چهلستون | صفحه ۸

مدرسه‌ای برای میراث

ورزش | صفحه ۷

سپاهانی‌ها به زودی با توپ پر وارد بازار نقل و انتقالات می‌شوند

چشم‌انتظار توفان طلایی در اصفهان

بی‌توجهی تا کی؟!

سوتی‌های سیاسی!

حسن روانشید

رویداد | ۲

آگهی مزایده
مزایده شماره: الف/۰۱/۴۳۳۰

نوبت اول

هیأت اجرایی فروش املاک، تعدادی ملک مازاد بر نیاز خود را با وضع موجود و با شرایط ذیل از طریق مزایده عمومی به فروش می رساند. متقاضیان می توانند جهت کسب اطلاعات بیشتر، بازدید از ملک و دریافت اسناد مزایده همه روزه بجز پنجشنبه ها و ایام تعطیل از ساعت ۰۸:۰۰ صبح الی ۱۴:۰۰ به دفتر هیئت اجرایی فروش املاک به نشانی: تهران- بزرگراه شهید سلیمانی، پل سید خندان، خیابان شهید کابلی(دبستان)، ساختمان ولی امر(عج)، طبقه هشتم مراجعه و یا در ساعات اداری با شماره تلفن ۲۳۸۳۲۵۳۷ تماس حاصل فرمایند. مهلت ارائه پیشنهادات پایان وقت اداری روز سه شنبه مورخ ۱۴۰۱/۰۴/۲۱ می باشد. بازگشایی پاکت ها روز چهارشنبه مورخ ۱۴۰۱/۰۴/۲۲ انجام و نتایج آن به متقاضیان اعلام خواهد شد.

ردیف	شهر	پلاک ثبتی		کاربری	مساحت عرصه (مترمربع)	مساحت اعیان (مترمربع)	قیمت پایه (ریال)	توضیحات	مبلغ تضمین شرکت در مزایده (ریال)	نشانی		شرایط پرداخت
		اصلی	فرعی									
۱	اصفهان	۲۸	۱۹۸۸	مسکونی	۹۱۱/۶۰	-	۱۹۶.۰۰۰.۰۰۰.۰۰۰	املاک موردنظر با وضعیت موجود و بصورت وکالتی واگذار می گردد.	۹.۸۰۰.۰۰۰.۰۰۰	قطعه ۱۷۳	اصفهان-بلوار گلخانه-شهرک خانه اصفهان	الف
۲			۱۹۹۶		۸۰۵/۳۰	-	۱۸۲.۰۰۰.۰۰۰.۰۰۰		۹.۱۰۰.۰۰۰.۰۰۰	قطعه ۱۶۵		
۳			۱۹۹۵		۸۵۰	-	۱۶۶.۰۰۰.۰۰۰.۰۰۰		۸.۳۰۰.۰۰۰.۰۰۰	قطعه ۱۶۶		
۴			۱۹۹۳		۶۰۵/۷۰	-	۱۱۳.۰۰۰.۰۰۰.۰۰۰		۵.۷۰۰.۰۰۰.۰۰۰	قطعه ۱۶۸		
۵			۱۹۹۱		۵۷۰/۵۰	-	۱۰۶.۰۰۰.۰۰۰.۰۰۰		۵.۳۰۰.۰۰۰.۰۰۰	قطعه ۱۷۰		
۶			۱۹۹۰		۴۵۶/۵۰	-	۱۱۲.۰۰۰.۰۰۰.۰۰۰		۵.۶۰۰.۰۰۰.۰۰۰	قطعه ۱۷۱		
۷			۱۹۸۹		۵۲۰/۷۰	-	۹۹.۰۰۰.۰۰۰.۰۰۰		۵.۰۰۰.۰۰۰.۰۰۰	قطعه ۱۷۲		
۸			۱۹۸۰		۸۷۲/۵۰	-	۲۱۴.۰۰۰.۰۰۰.۰۰۰		۱۱.۰۰۰.۰۰۰.۰۰۰	قطعه ۱۷۴		
۹	اصفهان گزبرخوار	۴۴۰	۲۹۲۷	مسکونی	۳۰۴/۹۵	حدود۳۰۰مترزیربنا	۱۸,۰۰۰,۰۰۰,۰۰۰	دارای ۲طبقه مشتمل برچهار واحد مسکونی یک خوابه (هرطبقه ۲واحد) که با وضعیت موجود واگذار می گردد.	۹۰۰.۰۰۰.۰۰۰	شهرگز-شهرک لاله سرخ-بلوارشهداء-خیابان زیتون جنوبی-نبش کوچه نسترن شمالی پلاک ۲۱		ب
۱۰			۲۹۲۸		۲۳۲/۲۸	حدود۲۸۰ مترزیربنا	۱۵,۶۰۰,۰۰۰,۰۰۰		۸۰۰.۰۰۰.۰۰۰	شهرگز-شهرک لاله سرخ-بلوارشهداء-خیابان یاس جنوبی- پلاک ۷۳		ب
۱۱			۲۹۲۹		۲۴۱/۶۰	حدود۲۹۰مترزیربنا	۱۴,۸۰۰,۰۰۰,۰۰۰		۷۵۰.۰۰۰.۰۰۰۰	شهرگز-شهرک لاله سرخ-بلوارشهداء-خیابان یاس جنوبی-کوچه زنبق پلاک های ۲۵-۲۳		ب

شرایط پرداخت الف:

الف: معادل ۴۰٪ کل مبلغ(با احتساب مبلغ تضمین شرکت در مزایده) همزمان با تنظیم مبایعه نامه دریافت می گردد.
ب: معادل ۴۰٪ ثمن معامله ظرف مدت ۴۵ روز پس از تنظیم مبایعه نامه همزمان با تحویل ملک به خریدار دریافت می گردد.
ج: معادل ۲۰٪ ثمن معامله ظرف مدت ۹۰ روز پس از تنظیم مبایعه نامه همزمان با انتقال سند مالکیت به نام خریدار دریافت می گردد.

شرایط پرداخت ب:

الف: معادل ۴۰٪ کل مبلغ(با احتساب مبلغ تضمین شرکت در مزایده) همزمان با تنظیم مبایعه نامه دریافت می گردد.
ب: معادل ۴۰٪ ثمن معامله ظرف مدت ۹۰ روز پس از تنظیم مبایعه نامه همزمان با تحویل ملک به خریدار دریافت می گردد.
ج: معادل ۲۰٪ ثمن معامله ظرف مدت ۱۸۰ روز پس از تنظیم مبایعه نامه همزمان با انتقال سند مالکیت به نام خریدار دریافت می گردد.

شرایط شرکت در مزایده عمومی:

۱- داشتن اهلیت قانونی
۲- دریافت و تکمیل فرم شرکت در مزایده
۳- ارائه یک فقره چک تضمینی بانکی جهت تضمین شرکت در مزایده به مبلغ مندرج در جدول فوق برای هر یک از املاک مورد تقاضا
۴- اعلام قیمت پیشنهادی به صورت محرمانه و مکتوب، در پاکت دربسته تحت عنوان پاکت (ب)
۵- ارائه فرم امضاء شده شرکت در مزایده به همراه برگه امضاء شده شرایط مزایده، تصویر چک تضمینی و تصویر کارت ملی در پاکت الف
۶- مزایده گزار در قبول یا رد یک یا کلیه پیشنهادات مختار می باشد و پیشنهاد قیمت ناقص، مخدوش، مشروط یا فاقد ضمانت بازگشایی نخواهد شد.
۷- در صورت استنکاف برنده مزایده از پرداخت ۴۰٪ مبلغ پیشنهادی و یا امضای مبایعه نامه، سپرده او ضبط و با نفر دوم مزایده مبایعه نامه منعقد خواهد شد و سپرده برنده دوم مزایده نیز در صورتی که از پرداخت ۴۰٪ مبلغ پیشنهادی و یا امضای مبایعه نامه امتناع ورزد، ضبط شده و با نفر سوم مزایده مبایعه نامه تنظیم خواهد شد.
۸- تضامین پیشنهادی نفرات اول تا سوم تا زمان تنظیم مبایعه نامه فروش نزد مزایده گزار خواهد ماند و تضامین سایر شرکت کنندگان حداکثر ظرف ۱۵ روز کاری عودت می گردد.

چهارشنبه | ۰۱ تیر ۱۴۰۱ | سال هجدهم | شماره ۴۳۷۹
شماره ارسال پیامک: ۳۰۰۰۷۴۴۶ | تلفن ارتباط خوانندگان: ۳۶۲۹۳۷۵۰
اصفهان امروز
www.esfahanemrooz.ir
info@esfahanemrooz.ir
برای پیگیری جدیدترین اخبار در سایت اصفهان امروز اسکن کنید

بی‌توجهی تاکی؟! قسمت ۲۱۲۹

سوتی‌های سیاسی!

• حسن روانشید •

بهتر است دستگاه‌هایی که مبادرت به ایجاد روش‌های سوت زنی همچون شهرداری‌ها به‌منظور آشکار شدن اشتباهات عمدی و سهوی کرده‌اند قبل از آن به سراغ بعضی از مدیران کلان و نمایندگان مجلس یا شوراهای اسلامی بروند تا طی یک چهل‌وهشت ساعت دو نفر از آن‌ها با صحبت‌های خارج از عرف جامعه سوتی‌های کلان ندهند! خوشبختانه اولین رسانه‌ای که سوتی دادن فاحش یکی از مدیران بالادستی را با تیتر «معاون اجرایی رئیس‌جمهور را برکنار کنید» سوت زنی کرد همین روزنامه اصفهان امروز در شماره شنبه ۲۸ خرداد بود که در اولین شماره سفر رئیس‌جمهوری به اصفهان نوشت: «محتوای مطرح‌شده از سوی سرپرست نهاد ریاست جمهوری و معاون اجرایی رئیس‌جمهور در جلسه شورای اداری استان بر نتایج احتمالی سفر سایه انداخت، سید صولت مرتضوی در سخنرانی از پیش آماده‌شده شرح مفصلی از ویژگی‌ها و توانمندی‌های استان اصفهان در زمینه های گوناگون اقتصادی، صنعتی، صنایع‌دستی و سایر حوزه‌ها را از روی نوشته خواند و در پایان پیرامون موضوع مهم زاینده‌رود به شعر سعدی اکتفا کرد (چو دخلت نیست خرج آهسته‌تر کن/ که می‌خوانند ملاحان سرودی/ اگر باران به کوهستان نبارد/ به سالی دجله گردد خشک‌رودی). این گفته‌ها در جایی که همه انتظار اعلام موضع قاطع دولت برای حل بحران زاینده‌رود را داشتند با واکنش اعتراض گسترده در جلسه و شبکه‌های اجتماعی روبرو شد. در ساختار دولت معاون اجرایی مسئول برگزاری و پیگیری مصوبات سفرهای استانی رئیس‌جمهور است به همین دلیل یک نهاد مجری بوده و سیاست‌گذار نیست، اما با رویکردی که از معاون اجرایی در سفر به اصفهان دیده شد، شخص فعلی فاقد مشروعیت برای تصدی یک جایگاه مهم ملی است. به دلیل اینکه از جایگاه مجری در جایگاه سیاست دخالت کرده و برای ایجاد چهره بزک شده از اصفهان و به انحراف کشاندن دیدگاه رئیس‌جمهور نسبت و اعضای کابینه نسبت به احیای دائمی زاینده‌رود از سراب تا پایاب به‌عنوان مطالبه اساسی استان تلاش کرد، تأخیر در برگزاری سفر رئیس‌جمهور به اصفهان تا جایی که این سفر اولویت ۲۵ کشور شد و انجام آن پس از سفر به استان همسایه نشانگر ابهامات قابل بررسی در نبود نگاه منطقه‌ای و فاقد همه‌جانبه گری ملی در معاون فعلی اجرایی رئیس‌جمهور است، از سوی دیگر وقتی پس از ماه‌ها برگزاری جلسات با حضور مسئولان و کارشناسان برای جمع‌بندی اولویت‌ها و مشکلات اصفهان در محل معاونت اجرایی ریاست جمهوری در حضور همه با زبان به‌ظاهر لطیف به خواسته مشروع، قانونی و تاریخی احیای زاینده‌رود تاخت‌وتاز می‌شود. باید احتمال داد «چون به خلوت می‌روند آن کار دیگر می‌کنند» و بسیار راحت‌تر اندیشه پنهان مقابل اصفهان را نمایندگی یا حمایت می‌کنند. از سوی دیگر و با اعلام موضوع و حمایت جدی سید ابراهیم رئیسی برای حل مشکل زاینده‌رود، فرونشست و ریزگردها، بی‌شک نوع نگاه و موضوع معاون اجرایی به‌عنوان نقطه نهایی نتیجه‌گیری از سفرهای استانی در تضاد با نظر رئیس‌جمهور است و همین موضوع به نتیجه رسیدن مصوبات را با مشکلات جدی مواجه خواهد کرد. بر این اساس پیشنهاد می‌شود با قید فوریت شخص یا اشخاصی که فاقد افق دید ملی و همه‌جانبه هستند از مسئولیت‌های کشوری کنار گذاشته شده و زمینه ظلم، تبعیض و مشکلات بعدی حاشیه‌ساز در روابط بین استان‌ها و اقوام در همین ابتدا برچیده شود در غیر این صورت دولت نیز مشمول ادامه حکایت خوانده‌شده در جلسه خواهد شد که می‌گوید: (گرچه دانی که نشنوند بگوی/ هرچه دانی ز نیک‌خواهی و پند/ زود باشد که خیره‌سر بینی/ به دو پای اوفتاده اندر بند/ دست بر دست می‌زند که دریغ/ نشنیدم حدیث دانشمند)». پس از سوتی معاونت اجرایی رئیس‌جمهور که هنوز هم بعد از گذشت چند روز صدای آن گوش آحاد جامعه کشور را می‌آزارد نوبت یکی از نمایندگان اصفهان در مجلس شورای اسلامی است که ۴۸ ساعت بعد به‌عنوان رئیس کمیسیون مشترک طرح جوانی جمعیت و حمایت از خانواده مجلس پیرامون اظهاراتش درباره ازدواج بین‌المللی طی همایش «ایران جوان» در جامعه الزهرا «س» در تاریخ اول خرداد زیر سوأل ببرد که برای ازدواج دختران با سنین بالا ایده‌هایی مانند ازدواج مانند ازدواج بین‌المللی و ازدواج همسالان را مطرح کرده بود که «تعداد دختران و پسران در آستانه ازدواج و زیر ۳۰ سال ما فعلاً به هم می‌خورد؛ اما در خصوص نسل گذشته منظور دختران مجرد بالای ۳۰ سالی هستند که آمار آن‌ها با توجه به سرشماری صورت گرفته در سال ۹۵ چیزی در حدود یک‌میلیون و ۴۰۰ هزار نفر را نشان می‌دهد و خانم‌های بالای ۳۰ سال مجردی که در این سن یا مطلقه هستند و یا به هر دلیل همسر خود را ازدست‌داده‌اند هم بالغبر ۷۰۰ هزار نفر هستند، یعنی روی‌هم دو میلیون و ۱۰۰ هزار نفر مجرد ۳۰ تا ۵۰ ساله وجود دارد که اگر بخواهند طبق عرف ازدواج‌ها با فردی متوسط پنج سال بزرگ‌تر از خود ازدواج کنند، این تعداد پسر مجرد وجود ندارد، بیشترین نگرانی ما مخصوص این گروه سنی از جمعیت است. وگرنه نگرانی برای دختران ۱۶ تا ۳۰ سال که عموماً با پسران ۲۰ تا ۳۵ سال ازدواج می‌کنند چون نسبیت وجود ندارد. برای این گروه دو پیشنهاد وجود دارد؛ اول ازدواج همسالان است، به این مفهوم که بنا به گفته روان‌شناسان که پایبند به این مسئله هستند که سن شناسنامه‌ای ملاک تصمیم نیست، بلکه ملاک سن ظاهری و عقلی افراد است، افراد به ازدواج هم‌سالان که از گذشته نیز وجود داشته و اتفاقاً ازدواج موفقی هم است روی بیاورند. دختر حتی می‌تواند با فردی یک یا دو سال کوچکتر خود نیز ازدواج کند به شرط آنکه شکسته نشده باشد و نشاط خود را حفظ کرده باشد. و توصیه دیگر هم می‌تواند ازدواج بین‌المللی باشد، به این معنی که این قشر از دختران مجرد با توجه به کمبود پسر مجرد در کشور با مسلمانان و شیعیان علاقه‌مند به ایران ازدواج کنند؛ از این طریق نه‌تنها توسعه فرهنگی اتفاق افتاده است و ارتباطات بین‌المللی تقویت می‌شود، بلکه این نسبیت به‌هم‌ریخته در کشور نیز برطرف می‌شود». حالا باید نشست و شاهد بود تا علاوه بر مشکلات عدیده‌ای که ازنظر اقتصادی، اجتماعی، بحران کم‌آبی، آلودگی هوا، فرونشست زمین و ده‌ها معضل دیگر سوتی دادن بعضی مدیران کلان و نمایندگان منتخب مردم را نیز به آن افزود!

ادامه دارد

استاندار اصفهان مطرح کرد

ضرورت وجود پیوست فرهنگی، اجتماعی در بازآفرینی شهری

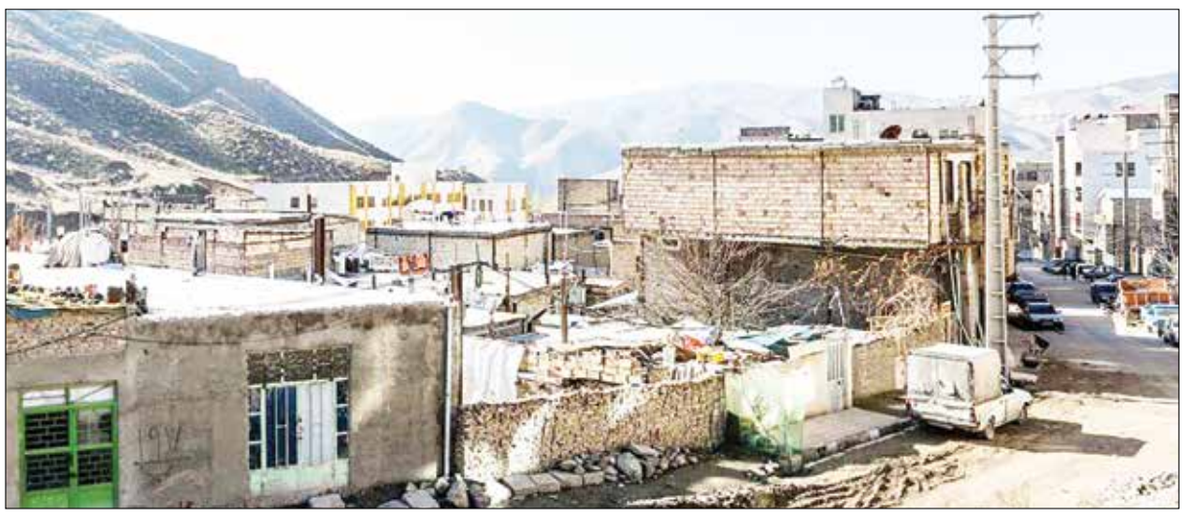

عکس: ایرنا

به گفته استاندار اصفهان بازآفرینی شهری در مناطق حاشیه‌ای و کم برخوردار این استان باید به همراه پیوست فرهنگی اجتماعی پیگیری و اجرا شود.

به گزارش ایرنا، سید رضا مرتضوی در ستاد بازآفرینی شهری استان اصفهان بیان داشت: مسئولان در تصمیمات خود در بازآفرینی شهری باید به برنامه‌ریزی‌های قرارگاه محرومیت‌زدایی در مناطق کم برخوردار که هدفش کاهش و حل معضلات اجتماعی و فرهنگی است، توجه کنند. او تأکید کرد: در این صورت می‌توانیم به برنامه‌های جامع‌تر در حوزه‌های مختلف بازآفرینی شهری دست یابیم که در نهایت آسیب‌های کمتری را در سال‌های آینده در پی داشته باشد. همچنین در این جلسه مدیرکل اجتماعی استانداری اصفهان گفت: قرارگاه محرومیت‌زدایی در مناطق کم برخوردار و حاشیه‌ای از سال قبل در استان تشکیل شده و بی‌شک در کنار توجه به موضوعات فنی و عمرانی احیای بافت فرسوده، پیگیری مقوله فرهنگی و آسیب‌های اجتماعی هم ضرورت دارد. مسعود مهدویان‌فر خاطرنشان کرد: در قالب این قرارگاه، شناسنامه دار کردن افراد بی‌هویت، راه‌اندازی بازارچه‌های توانمندسازی بیشتر با محوریت زنان سرپرست خانوار، اتباع خارجه و آسیب‌های اجتماعی مختلف پیگیری می‌شود. او تصریح کرد: اکنون چهار دفتر تسهیلگری با محوریت موضوع اجتماعی و فرهنگ در استان اصفهان فعال است و می‌طلبد که سازوکاری تعریف شود تا بر مبنای آن این مراکز با دفاتر تسهیلگری و توسعه که با مباحث عمرانی فعالیت دارند همگرایی بیشتری پیدا کنند. مدیرکل اجتماعی استانداری اصفهان تصریح کرد: تقویت خدمات مشاوره اجتماعی، حقوقی و فرهنگی در محلات کم برخوردار استان ضروری است زیرا ساکنان این مناطق با فقر دانش و کمبود اطلاعات روبه‌رو هستند.

هشت شهرستان اصفهان درگیر معضل تکدی‌گری

مهدویان فر با اشاره به اهمیت راه‌اندازی مراکز ساماندهی متکدیان در هشت شهرستان استان افزود: به غیر از کلانشهر اصفهان، هفت شهرستان دیگر با مقوله تکدی گری مواجه‌اند که باید برای آنها نیز اقدام شود. مدیرکل راه و شهرسازی اصفهان نیز در این جلسه گفت: اعتبارات ناکافی برای بافت فرسوده در نظر گرفته می‌شود و افزایش بودجه در این بخش از جمله مطالبات است. علیرضا قاری القرآن ادامه داد: از سوی دیگر افزایش مشارکت شهرداری‌ها در این زمینه برای حل کمبود اعتبارات، مفید و اثربخش خواهد بود.

سکونت ۱۹ میلیون نفر در ایران در بافت فرسوده و مناطق حاشیه‌ای

معاون توسعه مدیریت و منابع استانداری اصفهان نیز در این نشست خاطرنشان کرد: ۱۸ تا ۱۹ میلیون نفر در سراسر کشور در بافت فرسوده و حاشیه‌ای نواحی مختلف زندگی می‌کنند. مصطفی خضری گفت: درصورتی‌که بتوان تمام اقدامات موردنیاز این شهروندان با مشارکت خودشان انجام داد تأثیرپذیری بیشتری خواهد داشت و مشکلات این بخش را کاهش می‌دهد. او افزود: هنگام برنامه‌ریزی در احیا و بازآفرینی این مناطق باید منافع مردم لحاظ شود و به نوعی کار با مردم و برای مردم در دستور کار قرار گیرد. معاون اجتماعی فرماندهی انتظامی استان اصفهان نیز در این نشست اظهار داشت: فعالیت‌های اجتماعی و پیشگیرانه در برخی مناطق در سال‌های گذشته کافی نبوده و به همین دلیل نواحی دارای آسیب‌های اجتماعی همچون همت‌آباد و جوی‌آباد شکل گرفته است. سرهنگ جهانگیر کریمی اضافه کرد: در صورت بی‌توجهی به اتخاذ تصمیماتی در زمینه‌های اجتماعی و فرهنگی در مناطقی مانند شهرک شهید کشوری و شهر جدید بهارستان و ساخت مسکن بدون توجه به مباحث فرهنگی و اجتماعی شاهد تبدیل این مناطق به نواحی حاشیه‌ای و دارای آسیب خواهیم بود. ستاد بازآفرینی شهری استان اصفهان با حضور مسئولان دستگاه‌های مربوطه به ریاست استاندار اصفهان در محل سالن اجتماعات استانداری برگزار شد. بر پایه گزارش‌های موجود، ۱۴ هزار هکتار بافت ناکارآمد و فرسوده شهری در استان وجود دارد و بیشترین حجم بافت فرسوده مربوط به شهرهای اصفهان، کاشان، خمینی‌شهر و نجف‌آباد است.

ساماندهی بازار بزرگ اصفهان در گرو مشارکت همه‌جانبه شهر

گروه رویداد: تأمین امنیت بازار بزرگ اصفهان به عنوان یکی از قطب‌های اصلی اقتصاد بازار در این کلانشهر دغدغه جدی و مهم مدیریت شهری اصفهان است.

شهردار اصفهان پس از وقوع حادثه آتش‌سوزی در اردیبهشت‌ماه سال جاری در بازار بزرگ اصفهان، بارها نسبت به ضرورت همکاری و هماهنگی میان دستگاه‌های متولی تأمین امنیت بازار نسبت به ساماندهی وضعیت آن هشدار داد و درباره وضعیت سیم‌کشی برق و مشکلات زیرساختی بازار ابراز نگرانی کرد. علی قاسم‌زاده با اشاره به این‌که کسبه بازار باید مشکلات فنی، برق و تأسیسات محل فعالیت و انبار کسب‌وکار خود را برطرف کنند، افزود: کسبه بازار باید در مغازه و انبارهای خود کپسول اطفای حریق داشته باشند، استانداردهای کسب‌وکار را رعایت کنند، معبر بازار را باز بگذارند و از قرار دادن ویترین مغازه‌ها در مسیر تردد خودداری کنند زیرا در صورت وقوع حادثه امکان تردد خودروهای امدادی و آتش‌نشانی وجود ندارد. به دنبال وقوع این حادثه، مدیرعامل سازمان آتش‌نشانی و خدمات ایمنی شهرداری اصفهان نیز هشدارهای لازم را بیان و در خصوص قدیمی بودن انبارهای بازار اصفهان و ناکافی بودن ایمنی بدنه و سقف آنها، اعلام‌خطر کرد. ابراهیم مطلبی با تأکید بر اینکه در دیوارها از مصالح قدیمی مانند خشت و گل و در سقف از پلیت و آهن استفاده شده است، توضیح داد: در چنین شرایطی وقوع حادثه آتش‌سوزی می‌تواند برای سایر انبارها و مغازه‌های بازار اصفهان هم رخ بدهد، بنابراین صاحبان این مراکز باید به فکر موارد خودایمنی مانند اطفای اتوماتیک بوده و حتما بیمه آتش‌سوزی داشته باشند. او همچنین همکاری کسبه بازار را برای ساماندهی آن توسط مسئولان را ضروری دانست و گفت: در صدد اجرای طرح ساماندهی و کشیدن خطوط تردد با عرض سه متر در میانه بازار اصفهان بودیم، اما بازاریان همچون گذشته همکاری نداشتند. حالا بعد از گذشت کمتر از دو ماه از وقوع حادثه آتش‌سوزی در بازار بزرگ اصفهان و علیرغم هشدارهایی که از سوی مدیریت شهری به سایر سازمان‌ها و کسبه بازار داده شده، هنوز اتفاق تازه‌ای برای ساماندهی بازار رخ نداده است. این در حالی است که شهردار اصفهان پس از وقوع حادثه متروپل در آبادان در صفحه مجازی خود نسبت به بازار بزرگ اصفهان هشدار داد و نوشت: علیرغم اینکه سال‌ها برای ساماندهی و رسیدگی به وضعیت ناایمن بازار جلسات متعددی برگزار شده و مکاتباتی نیز توسط شهرداری اصفهان صورت گرفته اما متأسفانه هنوز نتیجه‌ای حاصل نشده است.

ایجاد راه‌بند و گِیت در بازار از وظایف شهرداری است

مدیرکل امور اجرایی ترافیک معاونت حمل‌ونقل و ترافیک شهرداری اصفهان، رفت‌وآمد بی‌رویه موتورسیکلت‌ها در بازار اصفهان را از معضلات جدی این بازار در مسیر ساماندهی آن عنوان کرد و گفت: ایجاد راه‌بند و گِیت در مبادی ورودی بازار به منظور کنترل رفت‌وآمد موتورسیکلت‌ها از وظایف شهرداری است که مقرر شد با همکاری نیروی انتظامی و پلیس راهنمایی و رانندگی دو نیرو به نمایندگی از سوی هر ارگان در مبادی ورودی بازار مستقر شود و به کنترل ورودی‌ها بپردازد؛ به‌این‌ترتیب که ورودی‌ها تا یک ساعت مانده به اذان مغرب بسته باشد و پس از آن باز شود. حمید آقایی افزود: به دلیل مشکلاتی که در دوران شیوع کرونا ایجاد شد، در یک سال اخیر این قانون به درستی اجرا نشده که باید نسبت به اجرای صحیح آن، هماهنگی لازم میان نهادهای مرتبط ایجاد شود. او با بیان اینکه خوشبختانه سال‌ها قبل یک ایستگاه آتش‌نشانی توسط سازمان آتش‌نشانی و خدمات ایمنی شهرداری اصفهان در نزدیکی بازار هندوها ایجاد شده است، اضافه کرد: با این حال هنوز مسیر دسترسی و رفت‌وآمد خودروهای امدادگر مانند آتش‌نشانی و اورژانس به قسمت‌های مختلف بازار هموار نیست و باید همه دستگاه‌ها در مشارکت با هم نسبت به رفع این معضل اقدام کنند. آقایی موارد قانونی مرتبط با بازار بزرگ اصفهان را مربوط به صورت جلسه‌ای دانست که در اواخر دهه ۷۰ توسط شهرداری، فرمانداری و استانداری اصفهان مصوب شده است. او توضیح داد: بر این اساس ۲۴ ورودی برای بازار اصفهان مشخص شده که دو ورودی هندوها و قلندرها به عنوان مبادی اصلی تعیین و سایر ورودی‌ها مسدود شد.

۲۲ ورودی بازار بزرگ اصفهان مسدود می‌شود

او ادامه داد: در حال حاضر معاونت حمل‌ونقل و ترافیک شهرداری اصفهان با مشارکت پلیس راهنمایی و رانندگی و نیروی انتظامی نسبت به مسدود کردن مسیر ۲۲ ورودی اقدام کرده که طی ۱۰ روز آینده اجرایی می‌شود. آقایی افزود: مأموران راهنمایی و رانندگی، شهرداری و نیروی انتظامی در ورودی بازار هندوها و قلندرها که عمده بارها و باراندازها از آنها وارد می‌شود، مستقر شده‌اند تا در مواقع وقوع حادثه، امکان دسترسی خودروهای امدادی از جمله آتش‌نشانی فراهم باشد. به گفته مدیرکل امور اجرایی ترافیک معاونت حمل‌ونقل و ترافیک شهرداری اصفهان، برای ۲۲ ورودی دیگر بازار نیز درب‌هایی با امکان باز و بسته شدن پیش‌بینی شده که محلی برای عبور و مرور موتورسیکلت‌ها و خودروهای آتش‌نشانی و اورژانس است.

جانشین فرمانده انتظامی اصفهان:

هرگونه موارد مشکوک احتکار کالا را به پلیس گزارش دهید

جانشین فرمانده انتظامی استان اصفهان از مردم استان خواست تا هرگونه موارد مشکوک در خصوص احتکار کالاهای اساسی شامل اجناس و مواد خوراکی را به پلیس گزارش دهند.

سردار محمدرضا هاشمی فر به ایرنا گفت: از زمان مردمی شدن یارانه‌ها تاکنون موارد بسیاری مبنی بر دپو کالاهای اساسی توسط افراد سودجو و فرصت‌طلب در استان گزارش، کشف و پیگیری شده است. او با اشاره به اینکه این افراد سودجو با سوءاستفاده از شرایط جامعه به این اقدام مجرمانه می‌پردازند گفت: پلیس استان در هر ساعت از شبانه‌روز آمادگی برخورد با این افراد را دارد ولی رسیدگی فوری و گسترده به این مهم نیازمند همکاری و همراهی مردم در گزارش‌های اعلامی به پلیس است. جانشین فرمانده انتظامی استان اصفهان اظهار داشت: از زمانی جراحی اقتصادی دولت برای توزیع عادلانه یارانه‌ها، عده‌ای افراد سودجو با احتکار کالاهای اساسی و گران‌فروشی خودسرانه کالاها باعث به وجود آمدن مشکلاتی برای مردم شدند. او اظهار داشت: این کالاها بدون اسناد و مدارک معتبر و بدون ثبت در سامانه جامع انبارها در منازل و یا انبارهای خصوصی به‌صورت غیرقانونی انبار شده است. او به کشف چهار تُن اَرد احتکار شده در شهرستان فلاورجان، ۹ تُن برنج ایرانی در خمینی‌شهر، ۳۹ تُن روغن خوراکی در اصفهان و کاشان و ۶۰ تُن گندم در فلاورجان در خرداد سال جاری در استان اشاره کرد. سردار هاشمی‌فر افزود: پلیس امنیت اقتصادی

فرماندهی انتظامی استان با اشرافیت و هوشمندی بالای خود به برنامه‌های مقابله‌ای خود با محتکران کالاهای اساسی با جدیت و فوریت بیش از پیش می‌پردازد. او یادآور شد: تمامی متهمان دستگیر شده به همراه پرونده کشف کالاهای احتکاری برای انجام اقدامات قانونی تحویل مراجع قضایی شدند. جانشین فرمانده انتظامی استان اصفهان در ادامه از مردم خواست تا گزارش موثق خود در حوزه احتکار و قاچاق کالا از سوی ناامن کنندگان شرایط اقتصادی جامعه را از طریق شماره تلفن ۱۱۰ به پلیس اعلام کنند تا در سریع‌ترین زمان نسبت به شناسایی و دستگیری متخلفان اقدام شود.

رئیس کل دادگستری اصفهان:

مجرمان حرفه‌ای و سابقه‌دار کنترل می‌شوند

گروه رویداد: رئیس کل دادگستری استان اصفهان با بیان اینکه در حوزه کنترل مجرمان حرفه‌ای و سابقه‌دار، فعالیت‌ها باید هدفمند باشد تا نتیجه موردنظر حاصل شود گفت: در این زمینه دستگاه قضا با مجرمان به شدت برخورد می‌کند.

حجت‌الاسلام اسدا... جعفری در نشست ستاد کنترل مجرمان حرفه‌ای و سابقه‌دار استان مسئله امنیت را در صدر اولویت‌های کشور و زندگی مردم دانست و اظهار داشت: گاهی ناامنی، در بستر جامعه و از جنبه‌های مادی اتفاق می‌افتد و گاه به لحاظ روانی ممکن است افراد جامعه را تحت تأثیر قرار دهد که این نوع ناامنی به مراتب مخاطرات بیشتری برای مردم دارد اما ضرورت بررسی و مبارزه با هر نوعی از ناامنی، امری اجتناب‌ناپذیر است. او با قدردانی از اقدامات صورت گرفته در زمینه کنترل مجرمان حرفه‌ای و سابقه‌دار ادامه داد: اگر نقصی در عملکردها وجود داشته باشد و آن را نپذیریم نمی‌توان واقعیت‌های جامعه را به نحو مطلوب پذیرفت و مشکلات را برطرف کرد. رئیس کل دادگستری استان اصفهان با تأکید بر ضرورت اجرای دقیق و درست مصوبات ستاد، تصریح کرد: در حوزه کنترل مجرمان حرفه‌ای و سابقه‌دار، فعالیت‌ها باید هدفمند باشد به‌نحوی که ابتدا مسیر به‌گونه‌ای طی شود تا نتیجه موردنظر حاصل شود. او با مهم دانستن نقش دادستان در برخورد با مجرمان حرفه‌ای و سابقه‌دار گفت: دادستان باید با پیگیری مرحله‌به‌مرحله در زمان تحقیق و تعقیب و دفاع از

کیفرخواست و مرحله رسیدگی و زمان اجرای احکام نسبت به ماهیت جرم مجرمان حرفه‌ای و سابقه‌دار و خسارت‌های ناشی از آن و عدم امکان جبران خسارت‌ها در بسیاری موارد، آگاهی و حساسیت لازم را ایجاد کند. جعفری با تأکید بر ضرورت استفاده از تأسیسات حقوقی و نهادهای ارفاقی در مواجهه با مجرمان خاطرنشان کرد: این نهادها و تأسیسات، شامل حال مجرمان جرائم خشن و خطرناک نخواهد شد و این مسئله هیچ تعارضی باسیاست کلان حبس زدایی و کاهش جمعیت کیفری زندان‌ها ندارد و قضات نیز در عین حفظ استقلال در صدور رأی این مسئله را مدنظر قرار دهند.

خبر

پلمپ ۲۹ واحد صنعتی و خدماتی آلاینده در اصفهان

به گفته معاون محیطزیست انسانی اداره کل حفاظت محیطزیست اصفهان پس از پایش ۱۳ هزار و ۸۵۸ واحد صنعتی، معدنی و خدماتی استان در سال گذشته، برای ۳۴۵ پرونده رأی صادر و در نهایت ۲۹ واحد آلاینده پلمپ شد.

حمیرا صفی‌قلی با اشاره به اینکه در سال گذشته ۱۳ هزار و ۸۵۸ پایش از واحدهای صنعتی، معدنی و خدماتی استان به صدور سه هزار و ۳۹۹ اخطار، یک هزار و ۱۰۴ شکوائیه و ۹۳۷ پیگیری قضائی انجامید، به ایمنا گفت: برای ۳۴۵ پرونده رأی صادر و در نهایت ۲۹ واحد آلاینده پلمپ شد. او بدون اشاره به واحدهای متقاضی تسهیلات صندوق ملی محیطزیست، افزود: بازدیدها و مکاتباتی در خصوص استفاده از تسهیلات صندوق ملی محیطزیست و واحدهای متقاضی انجام شده است. معاون محیطزیست انسانی اداره کل حفاظت محیطزیست استان اصفهان با بیان اینکه در سال گذشته حدود ۶۵ بازدید از مراکز معاینه فنی سبک و ۲۴ مورد بازدید از مراکز معاینه فنی سنگین انجام شد، تصریح کرد: ۲۴ نمونه‌برداری نیز از جایگاه‌های سوخت نفت و گاز یورو چهار و ۱۶ مورد نمونه‌برداری و آنالیز ترکیب‌های BTEX از جایگاه‌های بنزین یورو چهار انجام شد. او با بیان اینکه طبق مواد قانونی هوای پاک، راهبری و نگهداری ایستگاه‌های پایش هوا انجام شد، گفت: استخراج حدود ۵۷ هزار و ۶۰۰ دیتا ساعت، اعتبار سنجش شده و بارگذاری اطلاعات شاخص کیفی هوای استان دو بار در شبانه‌روز در سال گذشته صورت گرفته است. صفی‌قلی، شرکت در جلسات گردوغبار، شورای ترافیک، اضطرار و راهبری و نظارت پروژه‌های آلودگی هوا، نظارت بر سیستم‌های آنلاین واحدهای تولیدی و صنعتی سطح استان، انجام محاسبات و تهیه سهم عوارض آلایندگی واحدهای بزرگ مقیاس و تشکیل کمیته استانی و رسیدگی به ۳۳ مورد شکایت را به عنوان مهم‌ترین گام‌های این معاونت در زمینه پایش و کنترل کیفیت هوا برشمرد.

به گفته او در سال گذشته، پایش ۱۴ بیمارستان و صحت‌سنجی ۱۱ دستگاه بی‌خطرساز پسماند پزشکی، نمونه‌برداری و آنالیز پارامترهای شیمیایی و میکروبی شاخص آلودگی در ۷۸۴ نمونه پساب و یک هزار و ۳۸۵ نمونه آب‌های سطحی و زیرزمینی، اندازه‌گیری فلزات سنگین در نمونه‌های جامد و محلول، نظارت بر عملکرد آزمایشگاه‌های معتمد و بررسی دو هزار و ۴۱۰ مورد خوداظهاری واحدهای صنعتی، خدماتی و بیمارستانی انجام شده است. معاون محیطزیست انسانی اداره کل حفاظت محیطزیست استان درباره اقدامات حوزه مدیریت پسماند، تصریح کرد: ۷۹۱ بازدید از محل دفن زباله شهری و روستایی، محل دفن نخاله‌های ساختمانی و کارخانه کمپوست، ۳۱۰ بازدید از بیمارستان‌ها و سایر مراکز درمانی و ۷۶ بازدید از سایت‌های پسماند صنعتی غیر ویژه و واحدهای بازیافت یا امحاکننده پسماند انجام شده است. او افزود: سه هزار و ۷۰۱ بازدید از نحوه مدیریت پسماند واحدهای صنعتی، ۴۵۸ بازدید از نحوه بارگیری پسماندهای صنعتی و ویژه در واحدهای صنعتی انجام و دو هزار و ۶۰۳ مجوز سامانه‌ای به منظور نقل و انتقال پسماند صادر شد.

کشف قاچاق کالا به ارزش ۵ میلیارد ریال در اصفهان

گروه رویداد: فرمانده انتظامی شهرستان اصفهان از توقیف یک دستگاه خودرو حامل کالای قاچاق به ارزش ۵ میلیارد ریال خبر داد.

سرهنگ حسین بساطی با اعلام این خبر بیان داشت: مأموران یگان امداد فرماندهی انتظامی شهرستان اصفهان هنگام کنترل خودروهای عبوری به یک دستگاه خودروی سواری سمند مشکوک و آن را جهت بررسی‌های بیشتر متوقف کردند. او ادامه داد: مأموران پس از توقیف و در بازرسی به‌عمل‌آمده از خودرو موفق به کشف ۳۴۵ دستگاه تلفن ثابت خارجی قاچاق شدند، این در حالی بوده که ارزش اموال کشف شده از سوی کارشناسان ۵ میلیارد ریال تعیین شده است. فرمانده انتظامی شهرستان اصفهان با بیان تحویل کالاهای کشف شده به مرجع قضائی تصریح کرد: در این خصوص یک متهم دستگیر و پس از تشکیل پرونده برای اقدامات قانونی به مرجع قضائی تحویل داده شد. این مقام انتظامی خاطرنشان کرد: پلیس با قاچاقچیان کالا به شدت مقابله خواهد کرد و اجازه جولان به آن ها را نخواهد داد، همچنین شهروندان می‌توانند در صورت مشاهده هرگونه موارد مشکوک در این خصوص، موضوع را از طریق شماره تلفن ۱۱۰ به پلیس اطلاع دهند.

www.esfahanemrooz.ir

شهر

برگزاری نمایشگاه بازار گیاهان دارویی در باغ غدیر اصفهان

معضل گروه اصفهان: به گفته مدیر بازارهای روز شهرداری اصفهان نمایشگاه بازار گیاهان دارویی تیرماه امسال در باغ غدیر اصفهان برگزار می‌شود. مجید صادقی اظهار کرد: نمایشگاه بازار گیاهان دارویی با همکاری اداره سلامت سازمان فرهنگی، اجتماعی و ورزشی شهرداری اصفهان و شهرداری منطقه چهار شهرداری از سوم تا دهم تیرماه در محل باغ غدیر اصفهان برگزار خواهد شد. او خاطرنشان کرد: نمایشگاه بازار گیاهان دارویی با هدف ارتقای سطح سلامتی شهروندان و آشنایی هر چه بیشتر آنها با خواص گیاهان دارویی برگزار می‌شود. مدیر بازارهای روز شهرداری اصفهان تصریح کرد: در نمایشگاه بازار گیاهان دارویی ۲۰ غرفه دایره خواهد شد و گیاهان دارویی با قیمت‌های بسیار مناسب به بازدیدکنندگان عرضه خواهد شد. او ادامه داد: در حاشیه برگزاری این نمایشگاه، غرفه‌های سلامت جهت پایش سلامت شهروندان دایر می‌شود و کارشناسان تغذیه نیز برای ارائه خدمات مشاوره سلامت حضور خواهند داشت.

آب‌رسانی به پارک شرق و بازآفرینی کوه نخودی رفع می‌شود

گروه اصفهان: بنا به گفته معاون محیطزیست و خدمات شهری شهردار اصفهان مسئله آب‌رسانی به پارک شرق اصفهان رفع می‌شود و موضوع زنده‌سازی و بازآفرینی کوه نخودی و پارک شرق که در کمیته عالی در حال بررسی است، به نتایج خوبی خواهد رسید.

مهدی بقایی در حاشیه بازدید از پروژه‌های منطقه چهار شهرداری اصفهان در سال جاری اظهار کرد: کوه نخودی و منطقه شرق نقطه مقابل ناژوان یا صفه قرار دارند و چند پروژه اساسی برای ایجاد تحول در آنها تعریف شده که باید به مرحله عملیاتی و اجرایی برسد. او با اشاره به ابلاغ پروژه‌های سازمان طراحی به مناطق پانزده‌گانه شهرداری، افزود: پس از بررسی و بازنگری پروژه‌های سال گذشته و سال جاری مناطق شهرداری، هماهنگی لازم برای تحقق پروژه‌هایی که نیاز به هماهنگی بین قسمت‌های مختلف داشت را انجام دادیم و در سال جاری بخشی از این پروژه‌ها به سرانجام می‌رسد. بقایی با بیان اینکه مسئله آب‌رسانی به پارک شرق اصفهان رفع خواهد شد، ادامه داد: در خصوص پروژه شرق نیازمند همفکری و اتخاذ تصمیم واحد در کمیته عالی هستیم و به‌منظور عملیاتی کردن و جانمایی‌های بعضی از پروژه‌ها برای سال آینده نیز با مدیر منطقه چهار توافقاتی انجام شده است. به گفته بقایی پیش‌بینی می‌شود زنده‌سازی و بازآفرینی کوه نخودی و پارک شرق اصفهان در کمیته عالی به نتایج خوبی برسد. معاون محیطزیست و خدمات شهری شهردار اصفهان با بیان اینکه تسریع در اجرای پروژه‌های منطقه چهار شهرداری نیازمند هماهنگی بین‌بخشی معاونت‌های مختلف است، گفت: طی بازدیدهایی که از پروژه پاتوق چندمنظوره انجام شد، پیشنهاداتی مطرح کردیم تا با همفکری و هماهنگی تمام دستگاه‌ها آن‌ها را اجرایی کنیم.

مشاهده ابتلا به تب کنگو در اصفهان

معاون سلامت اداره کل دامپزشکی استان اصفهان شناسایی مواردی از ابتلا به تب کریمه را به معنای بروز این بیماری در اصفهان دانست و گفت: احتمال شیوع به معنای گسترش بیماری در یک فاصله زمانی مشخص کم است اما به شکل تک‌موردی این احتمال وجود دارد که بیمارانی شناسایی شوند.

علیرضا ادیبان به ایمنا گفت: یکی از کانون‌های ابتلا به تب کریمه کنگو که در استان اصفهان شناسایی شده، مربوط به منطقه فریدون‌شهر است. او با اشاره به شناسایی سه بیمار مبتلا به تب کنگو در استان اصفهان از سوی دانشگاه علوم پزشکی اصفهان، افزود: سه کانون بروز این ویروس در استان شناسایی شده که یکی مربوط به مناطق عشایری در فریدون‌شهر است و دو کانون دیگر هنوز تأیید رسمی نشدند. معاون سلامت اداره کل دامپزشکی استان اصفهان با اشاره به اقداماتی که در منطقه آلوده به ویروس انجام می‌شود، گفت: بر اساس پروتکلی که به دامپزشکی اعلام شده است، پس از شناسایی مواردی از بروز تب کنگو، یک اکیپ مشترک بین شبکه دامپزشکی فریدون‌شهر و مرکز بهداشت دانشگاه علوم پزشکی شهرستان تشکیل شد و تمام منطقه اعم از محل زندگی افراد، چادرهای سکونت و دامداری‌ها سم‌پاشی شدند تا کنه‌های ناقل بیماری از بین بروند. او از توزیع مقدار زیاد سم در شهرستان فریدون‌شهر خبر داد و خاطرنشان کرد: تمام منطقه و جایگاه‌های دامداری که با مورد آلوده ارتباط داشتند باید سم‌پاشی شوند؛ همچنین شبکه بهداشت و درمان در حال رصد افرادی است که با بیماران شناسایی شده ارتباط داشته‌اند تا تحت درمان و مراقبت قرار گیرند.

سم‌پاشی میادین عرضه دام زنده

ادیبان، دوره نهفتگی تب کریمه کنگو را بین سه تا ۹ روز اعلام کرد و گفت: در کنار سم‌پاشی مکان‌های آلوده، طرح‌های پیشگیری از بروز بیماری در نقاطی که تمرکز دام زیاد است در دستور کار قرار دارد از جمله میادین دام در اصفهان، فساران، خمینی‌شهر و لنجان که تعدد دام زیاد است یک بار سم‌پاشی شدند و قرار است ۱۵ روز آینده سم‌پاشی دیگری صورت گیرد. او با تأکید بر اینکه گزارشی از بروز تب کریمه کنگو در میادین عرضه دام زنده دریافت نشده است، گفت: موارد ابتلا به تب کریمه کنگو مربوط به سرایت ویروس از طریق نیش پشه آلوده به انسان بوده و چون دامی آلوده نشده است، احتمال آلودگی گوشت و لاشه‌ها نیز وجود ندارد با این حال توصیه می‌شود خانواده‌ها از رفتارهای پرخطری مانند ذبح دام در خانه خودداری کنند. معاون سلامت اداره کل دامپزشکی استان اصفهان ابتلای حیوانات به تب کریمه کنگو را بدون علامت مشخص دانست و افزود: بیماری تب کریمه کنگو در حیوان تنها با تب گذرا همراه است اما افرادی که با لاشه یا خون دام در ارتباط هستند مانند کارکنان کشتارگاه‌ها، قصاب‌ها، سلاخ‌ها و دامپزشکان ممکن است درگیر ویروس شوند و باید اقدامات پیشگیرانه را موردتوجه قرار دهند. او راه‌اندازی پروسه پیش‌سرد در کشتارگاه‌های استان اصفهان را یکی از اقدامات مؤثر در کاهش خطر ابتلا به این ویروس اعلام کرد و افزود: با اجرای این طرح که از ۱۰ سال قبل آغاز شد، هیچ لاشه‌ای به شکل مستقیم وارد چرخه مصرف نمی‌شود بلکه پس از ذبح به سالن‌های پیش سرد فرستاده می‌شود و باید حدود ۲۴ ساعت در دمای صفر تا چهار درجه بماند تا فعل و انفعالات شیمیایی به نام جمود نعشی در لاشه انجام شود که این فرایند با کاهش PH لاشه بیشتر ویروس‌ها را از بین می‌برد و این به معنای از بین بردن نقطه خطر است.

۹۹ درصد لاشه‌ها پروسه پیش‌سرد را می‌گذرانند

ادیبان با اشاره به اینکه ۹۹ درصد لاشه‌های تولیدی در استان اصفهان مرحله پیش‌سرد را می‌گذرانند، ادامه داد: این پروسه مهمترین مرحله کنترل بیماری تب کریمه کنگو است اما اگر دام‌ها در خارج از کشتارگاه یا محیط‌های غیرمجاز ذبح شوند، احتمال آلودگی دام، لاشه و کسانی که با آنها در ارتباط هستند وجود دارد. او عشایری که در نزدیکی محل انتشار کنه‌ها و یا گردشگرانی که در کوهستان و طبیعت چادر می‌زنند را در معرض خطر ابتلا به این ویروس اعلام کرد و افزود: دامدارانی که کنه‌ها را با دست از بدن دام جدا و له می‌کنند نیز خود را در معرض انتقال تب کریمه کنگو قرار می‌دهند. معاون سلامت اداره کل دامپزشکی استان اصفهان خرید گوشت از مکان‌های مجاز و دارای مهر تأییدیه دامپزشکی، نگهداری ۲۴ ساعته آن در یخچال و پرهیز از مصرف گوشت و جگر خام را از مهم‌ترین راهکارهای پیشگیری از ابتلا مصرف‌کنندگان گوشت قرمز به این ویروس دانست و گفت: هنگامی که مواردی از ابتلای انسان به تب کریمه کنگو گزارش می‌شود به آن معناست که قسمتی از استان آلوده به کنه‌های انتقال این ویروس شدند و دامداران باید برنامه سم‌پاشی‌های دوره‌ای را جدی بگیرند. او شناسایی مواردی از ابتلا به تب کریمه را به معنای بروز این بیماری در اصفهان دانست و تأکید کرد: احتمال شیوع به معنای گسترش بیماری در یک فاصله زمانی مشخص کم است اما به شکل تک موردی این احتمال وجود دارد که از سوی شبکه بهداشت و درمان بیمارانی شناسایی شوند و باید اقدامات پیشگیرانه برای جلوگیری از انتقال آن‌ها به افراد دیگر انجام شود.

افزایش سرقت از سرویس‌های بهداشتی شهر

مدیر بهینه‌سازی، نگهداری و تعمیرات معاونت خدمات شهری شهرداری اصفهان با اشاره به اینکه سرویس‌های بهداشتی جزو آسیب‌پذیرترین تأسیسات شهری است، گفت: اخیراً پدیده سرقت از سرویس‌های بهداشتی رواج گرفته و هر شب از تعداد زیادی از سرویس‌های بهداشتی شهر سرقت می‌شود. سید مهدی حسینی با بیان اینکه سرقت از سرویس‌های بهداشتی سطح شهر این روزها پدیده عجیب‌وغریبی شده، به ایسنا گفت: سارقان درها یا شیرآلات را سرقت و سعی می‌کنند یک تکه را جدا کنند و ببرند. این کار به تأسیسات آسیب می‌زنند و علاوه بر هزینه، باید روزانه تعمیر و اشکالات را برطرف کنیم.

وجود ۲ هزار و ۳۰۰ چشمه سرویس بهداشتی در شهر

مدیر بهینه‌سازی، نگهداری و تعمیرات معاونت خدمات شهری شهرداری اصفهان با اشاره به وجود ۲۷۰ دستگاه سرویس بهداشتی در شهر اصفهان، گفت: درمجموع حدود ۲ هزار و ۳۰۰ چشمه در سطح شهر در سالیان گذشته ساخته شده که به‌صورت پراکنده و با توجه جمعیت جانمایی شده است. او با بیان اینکه استانداردی برای تعداد سرویس‌های بهداشتی در سطح شهر وجود ندارد، گفت: ولی برای رسیدن به حد مطلوب باید ۲۰ دستگاه دیگر احداث کنیم که جزو پروژه‌های هرسال شهرداری است و همین امسال ۵ دستگاه سرویس بهداشتی در پروژه‌های عمرانی شهرداری پیش‌بینی شده است. حسینی با اشاره به اینکه در برخی از فضاهای شهری که زمین و یا امکان ساخت‌وساز وجود ندارد از سرویس‌های پرتابل استفاده کرده‌ایم، گفت: این سرویس‌ها دو چشمه‌ای است و از متریال استیل استفاده شده، اما به‌صورت خیلی محدود از آن‌ها استفاده کرده‌ایم. در حال حاضر حدود ۳۰ دستگاه پرتابل در سطح شهر داریم. او با بیان اینکه نگهداری و بهره‌برداری از سرویس‌های بهداشتی سطح شهر هرسال از طریق مناقصه به پیمانکاران واجد شرایط واگذار می‌شود، تصریح کرد: این پیمانکاران باید طبق دستورالعمل‌های روزانه نظافت، ضدعفونی، نگهداری و تعمیرات تأسیسات سرویس‌های بهداشتی را انجام دهند و ملزومات بهداشتی را شارژ کنند.

نیاز اصفهان به ۳۰ دستگاه سرویس بهداشتی جدید

مدیر بهینه‌سازی، نگهداری و تعمیرات معاونت خدمات شهری شهرداری اصفهان افزود: برای ساخت سرویس‌های بهداشتی استانداری وجود دارد اما ازنظر تعداد سرویس‌ها بر اساس جمعیت شهر، استانداردی وجود ندارد، بااین‌وجود در شهرها معمولاً برای هر ۱۰ هزار نفر یک دستگاه سرویس بهداشتی احداث می‌شود، با این حساب برای جمعیت اصفهان ۲۵۰ دستگاه لازم است، درحالی‌که الآن ۲۷۰ دستگاه داریم. البته با توجه به اینکه اصفهان یک شهر گردشگرپذیر است این عدد را اضافه کرده و پیش‌بینی می‌کنیم حدود ۳۰۰ دستگاه نیاز داشته باشیم. او با اشاره به اینکه نظافت سرویس‌های بهداشتی در سطح شهر به عهده متصدی است، توضیح داد: اما برخی روزها، مثل روزهای تعطیل میزان استفاده از برخی سرویس‌های بهداشتی سطح شهر به‌ویژه در نقاط گردشگری زیاد است و این سرویس‌ها جوابگو نیست، ضمن اینکه تأسیسات پر استهلاکی دارند و ممکن است مشکلی پیش بیاید، اما متصدیان آماده هستند و در صورت بروز مشکل، به‌سرعت باید برطرف کنند. حسینی با بیان اینکه نگهداری از سرویس‌های بهداشتی با پیمانکاران است، گفت: ناظران به‌صورت مستمر بر اساس کلاس‌بندی بر آن‌ها نظارت می‌کنند. سرویس‌های بهداشتی ازنظر موقعیت کلاس‌بندی شده‌اند و در ساعات مختلف درهای سرویس‌ها باز است؛ برخی یک نوبت از ۶ صبح تا ۲ بعدازظهر، برخی از ۶ صبح تا ۲ شب و برخی هم شبانه‌روزی فعال هستند، اما به‌طورکلی در شش ماه اول سال همه سرویس‌های بهداشتی به‌صورت شبانه‌روزی باز است.

هزینه ۴۰ میلیارد تومانی شهرداری برای سرویس‌های بهداشتی

او با بیان اینکه سرویس‌های بهداشتی واقعاً هزینه بر است، گفت: امسال تنظیف، نگهداری و تأمین مایحتاج سرویس‌های بهداشتی نزدیک به ۴۰ میلیارد تومان هزینه برای شهرداری اصفهان داشته است. مدیر بهینه‌سازی، نگهداری و تعمیرات معاونت خدمات شهری شهرداری اصفهان از شناسایی نقاطی که کمبود سرویس‌های بهداشتی وجود دارد خبر داد و گفت: به‌صورت هم‌زمان دو اقدام انجام می‌دهیم؛ یکی تملک زمین و احداث سرویس بهداشتی همان‌طور که اشاره کردم در برنامه شهرداری است و دیگری استفاده از ظرفیت مساجد، به‌طوری‌که با هیئت امنای مساجد هماهنگ شده تا در صورت امکان درهای سرویس‌های بهداشتی را برای استفاده عموم باز بگذارند تا شهروندان استفاده کنند، هزینه خدمات روزانه و تعمیرات را نیز شهرداری انجام می‌دهد.

مدیرعامل سازمان پایانه‌های مسافربری شهرداری اصفهان:

توسعه پایانه صمدیه در انتظار تأمین اعتبار است

گروه اصفهان: بنا به گفته مدیرعامل سازمان پایانه‌های مسافربری شهرداری اصفهان توسعه پایانه صمدیه نیازمند تأمین اعتبار از سوی شهرداری مرکزی است.

ابوالفضل توکلی با اشاره به اینکه تأمین اعتبار برای رفع مشکلات پایانه‌های شهر از برنامه‌های اصلی مدیریت شهری اصفهان است، گفت: با توجه به اینکه تعدادی از پایانه‌ها در مجاورت ساختمان‌ها و منازل مسکونی قرار دارد، بعضی از نقاط ورودی شهر با ترافیک قابل‌توجهی مواجه است. او افزود: با تأمین اعتبار لازم و رفع مشکلات موجود در پایانه‌ها، وضعیت فعلی آنها تغییر کرده و بهره‌وری لازم در حوزه‌های عمرانی، بهسازی ساختمان‌ها، هوشمندسازی و ارائه خدمات بهینه برای مسافران در سفرهای برون‌شهری و برون‌استانی ایجاد می‌شود. توکلی ایجاد پایانه مسافربری «اندیشه» در جنوب غرب اصفهان و توسعه پایانه «صمدیه» را از پروژه‌های اصلی سازمان پایانه‌ها دانست و خبر داد: ایجاد پایانه مسافربری «اندیشه» نیازمند انجام مطالعات و تحقیقات کافی و توسعه پایانه «صمدیه» نیازمند تأمین اعتبار از سوی شهرداری مرکزی است. مدیرعامل سازمان پایانه‌های مسافربری شهرداری اصفهان، نیازسنجی‌های لازم در مورد مشکلات مسافران، بررسی موقعیت شرکت‌های تعاونی و حوزه خدماتی اتوبوس‌ها برای پذیرش و حمل‌ونقل مسافران و ارائه تسهیلات لازم در پایانه‌ها را از دیگر برنامه‌های این سازمان عنوان کرد. به گفته توکلی، این سازمان ایجاد پایانه‌ها برای مسافران برون‌شهری و برون‌استانی شرق، غرب و جنوب اصفهان، ایجاد بهره‌وری، سازمان‌دهی، اصلاح نقاط دارای پروژه عمرانی و ترافیکی و گسترش پایانه‌ها بر اساس نیاز را در دستور کار خود قرار داده است.

استان

تخصیص ۸۰ میلیارد تومان اعتبار برای تکمیل بیمارستان افضلیان نائین

به گفته فرماندار نائین در سفر وزیر ارتباطات و مدیرعامل شرکت ملی گاز به شهرستان نائین مصوبات خوبی داشتیم و اعتبارات خوبی برای تحقق مطالبات شهرستان تخصیص یافت.

محسن فیروزی درباره مهم‌ترین مصوبات سفر نماینده دولت به شهرستان نائین، به ایسنا گفت: از دو ماه قبل در حوزه پیگیری مصوبات تلاش کردیم پروژه‌های نیمه‌تمام را شناسایی و مطالبات مردمی را رصد کنیم که در همین راستا جلسات متعددی را در استانداری برگزار کردیم که نهایتاً در حوزه‌های راهداری، ورزش و جوانان، راه و شهرسازی، کشاورزی، بهداشت و درمان، برق، میراث فرهنگی، بنیاد شهید، فنی و حرفه‌ای، فرهنگ و ارشاد و کتابخانه‌ها مطالبات و پروژه‌های نیمه‌تمام شناسایی و احصا شد. او با بیان اینکه اعتبارات خوبی در سفر نماینده دولت به شهرستان نائین برای رفع این مشکلات در نظر گرفته شد، افزود: از مهم‌ترین مصوبات این سفر تخصیص ۸۰ میلیارد تومان اعتبار برای تکمیل بیمارستان افضلیان نائین بود. همچنین در حوزه تکمیل راه انارک به چوپانان و روکش آسفالت شهری و بین‌شهری اعتبارات خوبی تخصیص یافت. فرماندار نائین با بیان اینکه مطالبه مردم در بخش فرهنگی در این سفر موردتوجه قرار گرفت، گفت: برای تکمیل کتابخانه و مجموعه فرهنگی نائین اعتبار بسیار خوبی تخصیص یافت. نائین با ۱۰۲ هکتار بافت تاریخی و دارا بودن آثار تاریخی ارزشمند نیاز به تأمین اعتبار برای بازسازی این آثار تاریخی دارد که در این سفر مشخصاً اعتبار خوبی برای این منظور تخصیص یافت. فیروزی تصریح کرد: در مجموع مصوبات این سفر و اعتبارات تخصیصی موجب ایجاد شورونشاط در میان مردم شد و شهروندان از سفر نماینده دولت و نتایج آن رضایت داشتند. در این سفر، نائین میزبان وزیر ارتباطات و فناوری اطلاعات و معاون وزیر نفت و مدیرعامل شرکت ملی گاز بود. سه مطالبه در حوزه گاز داشتیم که یکی از این مطالبات گازرسانی به مجموعه مرغداری‌ها در محمدیه بود که با موافقت معاون وزیر روبرو شد. همچنین گازرسانی به ایستگاه امنیت بازرسی شهید شرافت با موافقت ایشان همراه بود. او ادامه داد: گازرسانی پایدار به شهر انارک و چوپانان و در نهایت به خور و بیابانک مطرح شد که قول‌های خوبی در این زمینه داده شد. نماینده دولت و شرکت ملی گاز بازدیدهای خوبی از شهرک‌های صنعتی به منظور تکمیل پروژه‌های صنعتی بالای ۶۰ درصد پیشرفت فیزیکی داشتند و دستورات خوبی دراین‌باره صادر شد. همچنین در این سفر دیداری با نماینده اتحادیه مرغداران گوشتی و تخم‌گذار انجام شد.

پیش‌بینی ۲۰۰ میلیارد تومان برای اجرای پروژه‌های هرند

بنا به گفته سرپرست موقت فرمانداری هرند اعتبار پیشنهادی برای پروژه‌های شهرستان هرند ۲۰۰ میلیارد تومان است، اما چون هنوز مصوبات سفر از سوی دولت ابلاغ نشده نمی‌توانیم بگوییم چند درصد از این اعتبار مورد تأیید قرار گرفته است.

فرهاد فروزنده درباره مهم‌ترین مصوبات سفر نماینده دولت به شهرستان هرند، به ایسنا گفت: در سفر اخیر رئیس‌جمهور به استان اصفهان و نماینده ویژه ایشان به شهرستان هرند ۴۵ پروژه پیشنهادی را ارائه دادیم که این مطالبات با هماهنگی استانداری مطرح و ملاحظات لازم انجام شده بود. به جز شهرداری‌ها و دهیاری‌ها، برای ۱۲ دستگاه اجرایی پروژه پیش‌بینی شد و تمرکز بر پروژه‌های نیمه‌تمامی بود که سعی می‌شود بیشتر این پروژه‌ها تا پایان امسال به بهره‌برداری برسد یا به مرحله بهره‌برداری نزدیک شوند. او با بیان اینکه طبق فرمایشات نوروزی مقام معظم رهبری تمرکز بیشتر ما روی پروژه‌های دانش‌بنیان بود، افزود: اشتغال زنان روستایی جز طرح‌هایی بود که در سفر نماینده دولت به هرند آن را مطرح کردیم. یکی دیگر از مطالبات شهرستان پروژه بیابان‌زدایی بود و با توجه به اینکه بیشتر جمعیت این شهرستان را روستائیان تشکیل می‌دهند تهیه و اجرای طرح‌های هادی روستایی باید در اولویت باشد. سرپرست موقت فرمانداری هرند، تصریح کرد: تجهیز کارگاه‌های فنی و حرفه‌ای برای اشتغال‌زایی شهرستان از اهمیت خاصی برخوردار است.

آگهی مناقصه
نوبت دوم
دهیاری اسفینا
دهیاری اسفینا شهرستان اصفهان در نظر دارد اجرای پروژه تعریض و رفیوژ جاده اصلی را به پیمانکار واجد شرایط واگذار نماید.
۱- تاریخ اولین نوبت انتشار: ۱۴۰۱/۰۳/۲۵
۲- محل توزیع اسناد مناقصه، نقشه ها و شرایط عمومی: بخش مرکزی شهرستان اصفهان- دهیاری اسفینا
۳- تاریخ اخذ اسناد مناقصه: ۹ روز کاری تا پایان وقت اداری شنبه ۴ تیر ماه
۴- محل تحویل پیشنهادات: دبیرخانه حراست فرمانداری اصفهان
۵- آخرین مهلت تحویل پیشنهادات: از تاریخ درج اولین نوبت نشر آگهی تا پایان وقت اداری روز دوشنبه مورخ ۱۴۰۱/۰۴/۰۶
توضیحات:
پاکت الف: سپرده تضمین شرکت در مناقصه شامل فیش واریزی به مبلغ ۶۳۹/۵۵۶/۲۱۰ ریال به میزان حداقل ۵ درصد کل برآورد به حساب ۵۶۴۹۰۶۱۳۷۳۸۲۱۲۰۲ دهیاری اسفینا (سپرده تضامین دریافتی از مناقصه گران و پیمانکاران) نزد پست بانک برسیان و یا ضمانت نامه بانکی معتبر با اعتبار یک ماه
پاکت ب: اسناد و آگهی مناقصه، آخرین آگهی تغییرات، اساسنامه شرکت، مدارک مربوط به سوابق کاری مرتبط با موضوع آگهی
پاکت ج: برگ پیشنهاد قیمت با حروف و عدد - مهر و امضاء
هر سه پاکت می بایست جداگانه و در بسته لاک و مهر شده و در یک پاکت قرار گیرد.
۶- سایر جزئیات و شرایط در اسناد مناقصه درج شده است.
۷- شرکت کنندگان می توانند با مراجعه به دهیاری اسفینا از محل اجرای پروژه بازدید نمایند.
۸- کمیسیون معاملات راس ساعت ۸ صبح روز پنج شنبه مورخ ۱۴۰۱/۰۴/۰۹ در محل فرمانداری اصفهان تشکیل می گردد.
م الف: ۱۳۳۵۶۸۰
دهیاری اسفینا

آگهی دعوت مجمع عمومی عادی موسس
کانون انجمن های صنفی کارفرمایی گروه پزشکی استان اصفهان
تاریخ انتشار: ۱۴۰۱/۰۴/۰۱
بدینوسیله از کلیه اعضای محترم کانون دعوت به عمل می آید در جلسه مجمع عمومی عادی موسس کانون انجمن های صنفی کارفرمایی گروه پزشکی استان اصفهان که در روز پنجشنبه مورخ ۱۴۰۱/۰۴/۳۰ ساعت ۱۱:۳۰ صبح در سالن اجتماعات سازمان نظام پزشکی اصفهان به نشانی: اصفهان، مرداویج-فلکه برج-ساختمان شماره ۲ سازمان نظام پزشکی اصفهان برگزار می گردد، حضور بهم رسانید.
دستور جلسه مجمع عمومی عادی:
۱- تصویب اساسنامه
۲- انتخاب اعضای اصلی و علی البدل هیئت مدیره
۳- انتخاب بازرس اصلی وعلی البدل
۴- تعیین روزنامه رسمی جهت درج آگهی های مجامع کانون
۵- سایر مواردی که در اختیار مجمع عمومی عادی موسس می باشد.
هیئت موسس

آگهی مناقصه
اجرای عملیات تراش آسفالت و حمل به کارخانه آسفالت (مرحله سوم - نوبت دوم)
شهرداری شهرضا در نظر دارد به استناد مصوبه سوم جلسه ۶۲ مورخ ۱۴۰۰/۱۲/۰۴ شورای اسلامی شهر نسبت به اجرای عملیات تراش آسفالت و حمل به کارخانه آسفالت از طریق مناقصه عمومی اقدام نماید.
لذا متقاضیان میتوانند از تاریخ انتشار آگهی به مدت ۱۰ روز جهت دریافت اسناد مناقصه به شهرداری مراجعه و یا با تلفن ۵۳۲۴۱۰۱۰ داخلی ۲۴۱ مسئول امور قراردادهای شهرداری تماس حاصل نمایند.
* آخرین مهلت دریافت و تحویل اسناد و محل آن: ساعت ۱۴:۳۰ روز شنبه مورخ ۱۴۰۱/۰۴/۱۱ دبیرخانه محرمانه شهرداری واقع در واحد حراست شهرداری مرکزی
* تاریخ گشایش اسناد: ساعت ۱۵:۰۰ روز یکشنبه مورخ ۱۴۰۱/۰۴/۱۲ در محل شهرداری شهرضا می باشد.
* به پیشنهادات مخدوش، مشروط یا خارج از تاریخ فوق ترتیب اثر داده نخواهد شد.
* پیشنهاد دهندگان باید مبلغ ۳۵۰/۰۰۰/۰۰۰ ریال (سیصد و پنجاه میلیون ریال) ضمانت نامه بانکی و یا وجه نقد واریز به حساب سپرده ۳۱۰۰۰۰۰۰۵۲۰۰۲ نزد بانک ملی و رسید مربوطه در پاکت الف لاک و مهر شده تحویل نمایند.
* سپرده نفر اول، دوم و سوم در صورت برنده شدن در مناقصه و عدم عقد قرارداد به ترتیب به نفع شهرداری ضبط می گردد.
* شهرداری در رد و یا قبول یک یا کلیه پیشنهادات مختار است.
م الف: ۱۳۳۹۹۸۲
حسین امیری: مدیر امور مالی حبیب قاسمی: شهردار شهرضا

چهارشنبه | ۰۱ تیر ۱۴۰۱ | سال هجدهم | شماره ۴۳۷۹
شماره ارسال پیامک: ۳۰۰۰۷۴۴۶ | تلفن ارتباط خوانندگان: ۳۶۲۹۳۷۵۰
اصفهان امروز
www.esfahanemrooz.ir
info@esfahanemrooz.ir
برای پیگیری جدیدترین اخبار در سایت اصفهان امروز اسکن کنید

کوتاه از اصفهان

هرگونه تغییر و دست‌کاری در پلاک وسیله نقلیه جرم است

گروه جامعه: بنا به گفته رئیس پلیس راهور فرماندهی انتظامی استان اصفهان مجرمان حرفه‌ای با دست‌کاری و پوشش در پلاک، انواع جرائم را مرتکب می‌شوند و از این شرایط نهایت بهره را می‌برند. هرگونه تغییر و دست‌کاری در پلاک جرم است و با مجرم برابر قانون رفتار خواهد شد.

سرهنگ محمدرضا محمدی اظهار کرد: افرادی که پلاک خودرو را دست‌کاری می‌کنند، درواقع حقوق سایر شهروندان را تضییع می‌کنند؛ چراکه احتمال ثبت شدن جریمه برای فرد دیگری وجود دارد.

او با بیان اینکه پوشاندن، دست‌کاری و مخدوش کردن پلاک خط قرمز پلیس است، افزود: مجرمان حرفه‌ای با دست‌کاری و پوشش در پلاک، انواع جرائم نظیر دزدی، سرقت‌های مسلحانه، زورگیری و مزاحمت برای نوامیس را مرتکب می‌شوند و از این شرایط نهایت بهره را می‌برند.

رئیس پلیس راهنمایی و رانندگی استان اصفهان با بیان اینکه پوشاندن پلاک با قاب‌های شیشه‌ای و دودی به قصد فرار از ثبت تخلفات رانندگی توسط دوربین‌ها جرم محسوب می‌شود، ادامه داد: پلیس در راستای احقاق حقوق شهروندی نسبت به شناسایی، احضار و برخورد قانونی رانندگان متخلف اقدام می‌کند.

او با بیان اینکه پلاک هویت وسیله نقلیه است، خاطرنشان کرد: بر اساس ماده ۷۲۰ قانون مجازات اسلامی، هرگونه تغییر و دست‌کاری در پلاک جرم است و با مجرم برابر قانون رفتار خواهد شد. سرهنگ محمدی ادامه داد: هفت هزار و ۴۹۰ خودرو به دلیل مخدوش بودن و یا نداشتن پلاک خودرو جریمه و اعمال قانون شدند، از این تعداد ۲۴۶ خودرو به دلیل نصب پلاک غیرمجاز اعمال قانون و ۸۶ مورد توقیف شدند. او افزود: ۵۴۲ موتورسیکلت هم به دلیل پلاک غیرمجاز اعمال قانون شدند.

کشف یک‌تن و ۶۰۰ کیلو انواع مواد افیونی در اصفهان

گروه جامعه: فرمانده انتظامی استان از انهدام ۲ باند قاچاق مواد مخدر و کشف یک‌تن و ۶۰۰ کیلو انواع مواد افیونی در عملیات مأموران پلیس مبارزه با مواد مخدر این فرماندهی خبر داد.

سردار محمدرضا میرحیدری در این خصوص اظهار داشت: مأموران انتظامی استان اصفهان در برابر ایادی استکبار که با توزیع مواد افیونی به دنبال آلوده کردن جوانان جامعه ما هستند با تمام توان ایستاده و از حقوق مردم دفاع می‌کنند.

او افزود: در همین راستا مأموران پلیس مبارزه با مواد مخدر استان اصفهان با اشرافیت اطلاعاتی و هوشمندی بالای خود ۲ باند قاچاق مواد مخدر را در محورهای شرقی استان شناسایی و منهدم کردند.

فرمانده انتظامی استان اصفهان اعضای این باندها را ۹ نفر اعلام و بیان کرد: از قاچاقچیان دستگیر شده ۴ دستگاه خودروی سواری پژو ۴۰۵ و سمند توقیف و بالغبر یک‌تن و ۶۰۰ کیلو مواد مخدر شامل یک‌تن و ۱۴۶ کیلو تریاک، ۴۴۶ کیلو حشیش، ۵ کیلو هروئین و ۳ کیلو شیشه کشف شد.

او از اجرای ۲۱۳ مرحله طرح پاک‌سازی نقاط آلوده در ماه جاری خبر داد و گفت: در این طرح‌ها ۶۰۰ نفر خرده‌فروش دستگیر و ۴۷۰ نفر معتاد متجاهر نیز جمع‌آوری و تحویل کمپ‌ها شدند. میرحیدری تصریح کرد: در پی شکایت خانمی مبنی بر اینکه با خرید قرص‌های لاغری از فردی در فضای مجازی دچار آسیب‌های روحی و جسمی فراوان و اختلال در خواب شده بلافاصله تعدادی از این کپسول‌ها به آزمایشگاه تخصصی پلیس مبارزه با مواد مخدر ارجاع داده شد که در نتیجه مشخص شد این قرص‌ها حاوی ماده مخدر صنعتی شیشه هستند.

او افزود: این موضوع بلافاصله در دستور کار مأموران اداره عملیات ویژه پلیس مبارزه با مواد مخدر استان اصفهان قرار گرفت و با همکاری پلیس فتا باند ۳ نفره‌ای که از طریق تبلیغ در فضای مجازی قرص‌های لاغری آلوده به ماده مخدر صنعتی شیشه را به فروش می‌رساندند شناسایی و در یک عملیات ضربتی دستگیر شدند. فرمانده انتظامی استان اصفهان از کشف مقادیری قرص و کپسول حاوی ماده مخدر صنعتی شیشه از مخفیگاه متهمان خبر داد و گفت: این افراد سودجو و فرصت‌طلب با فروش این داروها، مشتریان خود را آلوده می‌کردند تا به آنها وابسته شده و مرتب این قرص‌ها را از آنها خریداری کنند.

او با هشدار در خصوص این گونه سوءاستفاده‌ها خاطرنشان کرد: به شهروندان توصیه می‌کنیم داروهای مخصوص لاغری را فقط از پزشکانی که تجویز می‌کنند و آن هم از داروخانه‌های معتبر و دارای مجوز خریداری کرده و ازاین‌گونه داروها که در شبکه‌های اجتماعی تبلیغ می‌شوند دوری کنند. همچنین از شهروندان می‌خواهیم که مشاهدات خود از فروش بدون مجوز دارو در فضای مجازی و حقیقی را از طریق تماس با شماره تلفن ۱۱۰ به پلیس اطلاع دهند تا متخلفان برخوردهای قانونی صورت گیرد.

نذر ماندگار در اصفهان در حال اجراست

ای ال اس؛ قصه ۵ سال بیماری

اصفهان امروز • فاطمه کاویانی •

عکس: ایرنا

خیلی آرام و بی‌صدا به جان بیمار رخنه می‌کند. درگیر می‌کند و از پا می‌اندازد سریع‌تر از آنکه فکرش را بکنید. ریشه بیماری هنوز مشخص نیست اما نخستین علائم که بروز کند در صورت وجود مطلوب‌ترین شرایط بیمار ۵ سال توان مقابله دارد و تمام. ای ال اس یا اسکلروز جانبی آمیوتروفیک یک بیماری عصبی عضلانی است که با ضعف عضلات شروع می‌شود و سپس به‌آرامی به فلج کامل در کل بدن می‌رسد. بیماری که با تمام دردی که به جان طعمه خود می‌اندازد همچنان جز بیماری‌های خاص قرار نگرفته است و خانواده‌هایی که با رنج بیمار خود بارهاوبارها مرگ را تجربه می‌کنند. به مناسبت روز جهانی ای ال اس به سراغ کسانی رفتیم که تلاش می‌کنند درد بیماری را برای مبتلایان به حداقل برسانند.

غلامرضا قربانی در سال ۹۸ چشم از جهان فروبست. او در سال ۹۷ با تأسیس نخستین تشکل مردم‌نهاد آموزشی، پژوهشی، حمایتی و توان‌بخشی ویژه بیماران ای ال اس و نوروپاتی در ایران با شعار «ای ال اس ما را متوقف نخواهد کرد» برای شناخت هرچه بیشتر مردم از این بیماری خطرناک و غیرقابل‌درمان و فرهنگ‌سازی برای حمایت از بیماران آن تلاش کرد.

او که پیش‌تر از قهرمانان رشته کشتی و مدیر روابط عمومی هیئت کشتی استان اصفهان بود پس از تأسیس این تشکل، نشست هم‌اندیشی و همایش‌های متعددی در کنار دیدار با مسئولان و چهره‌های مختلف ورزشی و فرهنگی کشور و استان در راستای فرهنگ‌سازی برپا کرد و به فعال‌ترین فرد این عرصه در کشور تبدیل شد و امروز محمد زارعان، مدیرعامل جمعیت حمایت از بیماران ای ال اس و نوروپاتی در مورد ادامه فعالیت این تشکل می‌گوید و شرایطی که بیماران طی می‌کنند. به گفته زارعان بیماران ای ال اس و نوروپاتی جزء بیماران خاص نیستند، این در حالی است که یک بیمار ای ال اس از وقتی درگیر این بیماری می‌شود تا به انتهای بیماری برسد، به یک اتاق آی‌سی‌یو کامل در منزل نیاز دارد.

او خاطرنشان کرد: یکی از مشکلات بیماران باتوجه به نزدیکی تابستان قطعی برق است تعداد زیادی از بیماران وابسته به دستگاه ونتیلاتور و تخت هستند و در زمان قطعی برق ممکن است جان خود را از دست دهند.

مدیرعامل جمعیت حمایت از بیماران ای ال اس و نوروپاتی در مورد تعداد بیماران مبتلا به این بیماری در استان اصفهان و کشور گفت: نام ۶۹۰ نفر در مجموعه جمعیت حمایت از بیماران ای ال اس و نوروپاتی ثبت شده که از این تعداد تنها ۲۹۰ نفر هم اکنون زنده هستند و مابقی آنها طی سه سال و نیم گذشته که جمعیت راه‌اندازی شده است ازدست‌رفته‌اند.

او تصریح کرد: در کشور حدود ۳ هزار نفر به این بیماری مبتلا هستند. دارو در درمان بیماری‌های ساده‌تر بسیار بالاست این در حالی است که هزینه درمان این بیماری به دلیل وارداتی بودن سرسام‌آور است.

زارعان با بیان این مطلب ادامه داد: با تمام توان برای قرار دادن بیماری ای ال اس در زمره بیماران خاص تلاش کرده‌ایم اما تاکنون جواب مساعدی از سوی وزارت بهداشت و دولت دریافت نکرده‌ایم. او افزود: بارها از نمایندگان در خانه ملت خواستار رسیدگی به این وضعیت شده‌ایم اما نتیجه‌ای در پی نداشته است. درصورتی‌که این بیماری جز بیماری‌های خاص قرار گیرد هزینه‌های درمان تا حدود زیادی کاهش خواهد یافت که در شرایط اقتصادی امروز بسیار حائز اهمیت است. مدیرعامل جمعیت حمایت از بیماران ای ال اس و نوروپاتی ادامه داد: انجام مستمر فیزیوتراپی، کاردرمانی، تنفس درمانی، بلع درمانی، گفتاردرمانی و ماساژدرمانی در بهبود شرایط این بیماران مؤثر است و حفظ روحیه بیمار و مراقبت خانواده‌ها به این بیماران کمک زیادی می‌کند تا کیفیت زندگی آن‌ها ارتقا یابد. دراین‌بین تحریم‌ها هم باعث شده هزینه تأمین دارو بیش‌ازپیش به اقتصاد خانواده‌ها فشار وارد کند.

زارعان در ادامه تأکید کرد: ای سی یو کامل را عملا یک بیمار مبتلا به ای ال اس نیاز دارد که تهیه تمام آن برای خانواده این بیماران غیرممکن و سرسام‌آور است باتوجه به افزایش قیمت‌ها یک بیمار ای ال اس ۵۰۰ میلیون تومان وسیله و تجهیزات لازم دارد.

نذر ماندگار

مدیرعامل جمعیت حمایت از بیماران ای ال اس و نوروپاتی در ادامه به تشریح عملکرد این جمعیت برای تسهیل زندگی بیماران پرداخت و گفت: در قالب نذر ماندگار با تعدادی خیر تعامل شده است که یا خانواده‌های دارای بیمار را به آنها معرفی کنیم با وسیله و تجهیزاتی که لازم دارند را اعلام کنیم تا در صورت تأمین به‌عنوان خیر ماندگار امانت سپاری شود. این وسایل و تجهیزات در میان بیماران در گردش خواهد بود. تفاهم‌نامه‌هایی با سازمان‌های مختلف امضا کرده‌ایم با درمانگاه‌ها و بیمارستان‌ها و فیزیوتراپ‌ها به‌صورت دوره‌ای تعاملاتی داشته‌ایم تا بتوانیم کاهش هزینه‌ها را برای این قشر داشته باشیم. زارعان با انتقاد به اینکه ما همچنان توانایی پوشش تمام بیماران ای از اس را نداریم تأکید کرد: بسیاری از شهرستان استان را تاکنون به دلیل محدودیت‌ها به‌خصوص در بخش تأمین مالی نتوانسته‌ایم پوشش دهیم.او اظهار کرد: طبق تعامل با بنیاد بیماران نادر امسال این بیماری جز بیماران نادر نیز تلقی شده است. زارعان در ادامه گفت: قرار است نخستین کلینیک ای ال اس در اصفهان ساخته شود که در این حوزه حضور خیران مثل همیشه اثرگذار است. مدیرعامل جمعیت حمایت از بیماران ای ال اس و نوروپاتی عنوان کرد: موضوع بیماران ای ال اس تنها به خود بیماران معطوف نمی‌شود بلکه خانواده این بیماران هم روی دیگر سکه هستند که باید به شرایط روحی و روانی که در مدت پرستاری از این بیماران متحمل می‌شوند با جدیت دنبال کرد در این مسیر استفاده از مشاوران بسیار کمک‌کننده است.

۶۹۰ نفر ثبت شده در مجموعه جمعیت حمایت از بیماران ای ال اس و نوروپاتی

۲۹۰ نفر هم اکنون زنده هستند

۴۰۰ نفر طی سه سال و نیم گذشته ازدست‌رفته‌اند

۳۰۰۰ نفر نفر در کشور به این بیماری مبتلاهستند

ALS

وزیر بهداشت مطرح کرد

فرصت کوتاه برای افزایش جمعیت در کشور

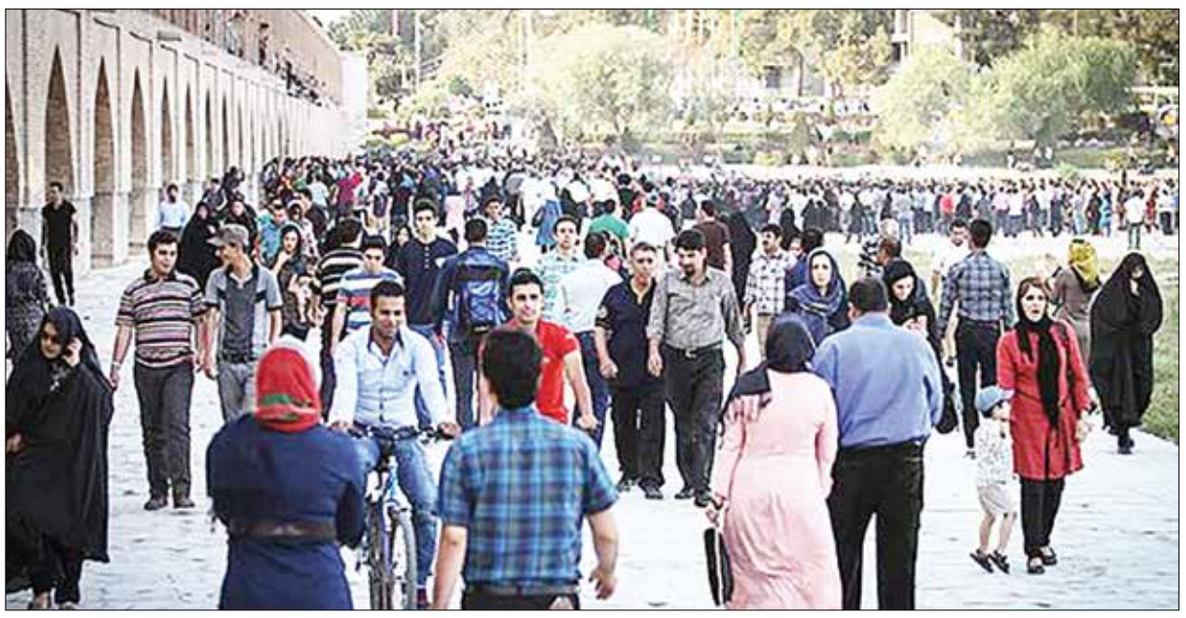

وزیر بهداشت درمان و آموزش پزشکی با تأکید بر اینکه وضعیت جمعیتی کشور بسیار ناجور است و ما فرصت زیادی برای افزایش جمعیت در کشور نداریم، گفت: اگر در ۷ سال آتی کاری برای افزایش جمعیت نکنیم بعدا قابل جبران نخواهد بود.

به گزارش ایسنا، بهرام عین‌اللهی درباره علت اجرایی نشدن مصوبه تبصره ۱۷ بودجه سال ۱۴۰۰ کشور در خصوص موضوع ناباروری اظهار کرد: اولویت‌های وزارت بهداشت در درجه اول موضوع کرونا بود، موفقیت‌های خوبی در این خصوص حاصل شد موضوع بیمه همگانی و تعرفه پرستاری از دیگر اولویت‌های وزارت بهداشت است. او با تأکید بر اینکه موضوع جوانی جمعیت از اولویت‌های وزارت بهداشت، درمان و آموزش پزشکی است، گفت: وضعیت جمعیتی کشور بسیار ناجور است و ما فرصت زیادی برای افزایش جمعیت در کشور نداریم. اگر در ۷ سال آتی کاری برای افزایش جمعیت نکنیم بعداً قابل جبران نخواهد بود و این موضوع از دغدغه‌های مقام معظم رهبری است. وزیر بهداشت با بیان اینکه اجرای قانون جوانی جمعیت از وظایف ما است، خاطرنشان کرد: برای اجرای قانون جوانی جمعیت در وزارت بهداشت از تجربه تشکیل قرارگاه کرونا استفاده و قرارگاهی به عنوان جوانی جمعیت تشکیل دادیم که در آن مسئولیت فرماندهی کار برعهده وزیر قرار دارد، همچنین تمامی افراد مسئول در حوزه جوانی جمعیت و تعدادی از نمایندگان مجلس در این قرارگاه حضور دارند و جلسات مربوطه نیز به صورت هفتگی در حال برگزاری است.

عین‌اللهی اظهار کرد: در حوزه جوانی جمعیت جدا از اقداماتی که وزارت بهداشت باید انجام دهد عمدتاً موضوعی فرهنگی است و من از همه نمایندگان می‌خواهم کمک کنند تا این معضل حل شود و ما از پیچ خطرناک کاهش جمعیت بتوانیم نجات پیدا کنیم. او گفت: برای موضوع جوانی جمعیت همه خانه‌های بهداشت در کشور را بسیج کرده‌ایم و برای بهورزانی که نسبت به تشویق افراد تحت پوشش خود جهت افزایش جمعیت اقدام کنند بسته‌های تشویقی در نظر گرفته‌ایم. وزیر بهداشت با اشاره به اعتبارات تخصیص‌یافته به موضوع جوانی جمعیت گفت: از کل اعتبارات تخصیص‌یافته از تبصره ۱۷ بودجه یعنی از کل مبلغ ۷۸۷ میلیارد تومان، ۴۹۲ میلیارد تومان اعتبار تملکی است یعنی باید مراکزی را به عنوان ناباروری در استان‌ها تأسیس کنیم تا این مراکز در این رابطه فعالیت کنند. متأسفانه امروز مراکز درمانی کافی برای موضوع ناباروری وجود ندارد و این موضوع در اولویت اصلی وزارت بهداشت قرار گرفته است؛ این ۴۹۲ میلیارد تومان هزینه شده برای تأسیس ۴۰ مرکز ناباروری و بلوک زایمان هزینه شده است. هم اکنون نیز ۱۴ پروژه مرکز و بلوک زایمان و ۲۶ مرکز تخصصی درمان ناباروری در دست اجرا است. عین‌اللهی با تأکید بر اینکه افزایش مراکز درمان ناباروری و بلوک زایمانی از اولویت‌های اصلی وزارت بهداشت در سال جاری است، خاطرنشان کرد: برای سال جاری اجرای ۲۱۹ پروژه را در دست اجرا داریم. علاوه بر بودجه تعیین شده در تبصره ۱۷ قانون بودجه سال ۱۴۰۰ سازمان بیمه سلامت نیز ۱۴۱ میلیارد تومان از منابع خود جهت درمان ناباروری تخصیص داده که این رقم نیز هزینه شده است. او گفت: وزارت بهداشت ۳۵۰ هزار بسته خدماتی ناباروری را در سال ۱۴۰۰ ارائه کرده و امیدواریم که در سال جاری نیز بتوانیم بیشتر از خدمات ارائه شده در سال قبل خدمت ارائه دهیم. امیدواریم خدمات نازایی و ناباروری در پوشش بیمه کامل قرار بگیرند و وزارت بهداشت بتواند استانداردهای ارائه خدمات مذکور را به طور کامل ابلاغ کند. دبیرخانه شورای عالی بیمه سلامت دستورالعمل خرید راهبردی خدمات موضوع این تصویب نامه را به طور کامل ابلاغ کند و بار مالی موردنیاز برای اجرای این تصویب نامه از محل منابع مرتبط با ارائه خدمات نازایی و ناباروری در اختیار وزارت بهداشت قرار می‌گیرد و به سازمان‌های بیمه پایه انتقال پیدا می‌کند. وزیر بهداشت تأکید کرد: سازمان بیمه سلامت دستورالعمل خرید راهبردی خدمات درمان ناباروری ابلاغی از سوی شورای عالی بیمه را جهت اجرا از آذرماه سال گذشته به ادارات کل استان‌ها ارسال کرده و عملکرد آنها را مرتباً تحت نظارت و ارزیابی قرار داده‌اند.

من افتخار دارم که اعلام کنم یکی از افتخارات دولت مردمی این است که در حال حاضر ۹۰ درصد تعرفه مصوب بخش دولتی بسته‌های خدماتی ناباروری در مراکز دولتی و ۹۰ درصد تعرفه مصوب بخش عمومی غیردولتی در مراکز عمومی غیردولتی و پرداخت ۹۰ درصد تعرفه عمومی غیردولتی بسته‌های خدمتی ناباروری در مراکز خصوصی و خیریه توسط سازمان بیمه سلامت در وزارت بهداشت انجام می‌شود و امیدواریم که در صورت تأمین منابع کافی بتوانیم ۱۰۰ درصد این کار را انجام دهیم. عین‌اللهی ادامه داد: همچنین در راستای جبران خسارات افرادی که از ابتدای سال ۱۴۰۰ خدمات درمان ناباروری را از مراکز طرف قرارداد دریافت کردند را در قالب خسارت متفرقه پرداخت کنیم. همچنین جهت رفاه بیشتر و دسترسی آسان‌تر و عدالت در سلامت بیمه‌شدگان روستایی نظام بیمه همگانی جهت اخذ خدمات درمان نازایی و ناباروری معاف از پرداخت در سیستم ارجاع هستند. او اظهار کرد: پرداخت هزینه‌های دارو و پاراکلینیک و تجهیزات پزشکی مرتبط به صورت ۹۰ درصد تحت پوشش بیمه قرار گرفته است و دریافت خدمات کمک باروری جهت زوجه نابارور تا سن ۴۹ سال تمام و بدون محدودیت سنی برای زوج بارور با پرداخت هزینه از جیب میسر شده است. جهت قرارداد با بخش خصوصی در صندوق‌های بیمه همگانی و روستایی مجوزهای لازم صادر شده است همچنین در اجرای ماده ۴۴ قانون جوانی جمعیت و حمایت از خانواده کلیه زوجین نابارور فاقد بیمه را با آزمون وسع تحت پوشش بیمه قرار می‌دهیم همچنین کلیه خانم‌های باردار در صورتی که تحت پوشش بیمه نباشند در صورت مراجعه بدون پرداخت وجهی تحت پوشش بیمه قرار می‌گیرد همچنین فرزندان آنها نیز تا ۵ سالگی از بیمه درمانی برخوردار خواهند شد. وزیر بهداشت تأکید کرد: وزارت بهداشت با تمام توان در تلاش است تا با کمک نمایندگان پیچ خطرناک موجود در جوانی جمعیت را با موفقیت پشت سر بگذاریم.

کوتاه از کشور

تحصیل نیم‌میلیون دانش‌آموز پناهنده در مدارس ایران

گروه جامعه: رئیس مرکز امور بین‌الملل و مدارس خارج از کشور به مناسبت «روز جهانی پناهنده» با بیان اینکه ۱۸۰ هزار دانش‌آموز افغانستانی بدون هیچ مدرک هویتی و در مجموع نیم میلیون کودک افغانستانی در شرایط کاملاً برابر با دانش‌آموزان ایرانی در ایران تحصیل می‌کنند، اظهار کرد: سرانه مصرفی هر دانش‌آموز مهاجر ۵۰ میلیون ریال در سال ۱۴۰۰ بوده است که سازمان‌های بین‌المللی تنها حدود یک درصد از این هزینه‌ها را جبران می‌کنند.

مهدی فیاضی به مناسبت «روز جهانی پناهنده» گفت: این روز، روزی بین‌المللی است که توسط سازمان ملل متحد به‌منظور احترام به پناهندگان در سراسر جهان تعیین شده است و به تاریخ ۲۰ ژوئن است که از قدرت و شجاعت افرادی که برای گریز از درگیری یا آزار و شکنجه مجبور به فرار از کشور خود شده‌اند تجلیل می‌کند. روز جهانی پناهنده فرصتی برای ایجاد همدلی و درک مشکلات پناهندگان و ارج نهادن به تاب‌آوری آن‌ها در بازسازی زندگی‌هایشان است. باید با افرادی که مجبور به فرار شده‌اند، با عزت و احترام رفتار شود. آن‌ها مانند همه انسان‌ها مستحق رفتاری ایمن و همراه با کرامت هستند. او ادامه داد: جمهوری اسلامی ایران در زمینه پذیرش جمعیت پناهندگان ششمین کشور دنیا محسوب می‌شود؛ آمار رسمی تعداد کل دانش‌آموزان خارجی اعم از پناهنده و مهاجر نیم میلیون نفر است که ۹۵ درصد از آن‌ها تبعه کشور دوست و همسایه افغانستان و تعدادی از عراق و... هستند. رئیس مرکز امور بین‌الملل و مدارس خارج از کشور در مورد آموزش فرزندان پناهندگان گفت: با حسب دستور طلایی مقام معظم رهبری (مدظله‌العالی) در سال ۱۳۹۴ مبنی بر پذیرش و ثبت‌نام تمامی کودکان لازم‌التعلیم افغانستانی حتی در صورتی که فاقد مدارک هویتی (غیرمجاز) باشند؛ هم‌اکنون تعداد ۱۸۰ هزار نفر دانش‌آموز فاقد اوراق هویتی در شرایط کاملاً برابر با دانش‌آموزان ایرانی به تحصیل اشتغال دارند و مجموعا نیم میلیون دانش‌آموز پناهنده در مدارس ایران در حال تحصیل هستند. او ادامه داد: روحیه اسلامی و پایبندی به ارزش‌های اخلاقی در نظام آموزشی ایران باعث شده است، رویه سیاستی «ادغام آموزشی» به عنوان یک ویژگی تقریباً منحصر به فرد (در قیاس با کشورهای پناهنده‌پذیر دنیا) بر بدنه سیستم آموزش و پرورش اسلامی- انسانی حاکم شود که طی آن دانش‌آموزان اتباع خارجی و ایرانی در کنار یکدیگر بدون هرگونه تبعیض و نابرابری پذیرش شده و کودکان پناهنده و مهاجر همانند شهروندان ایرانی به تحصیل اشتغال دارند. فیاضی در مورد دیگر امکاناتی که از طریق آموزش و پرورش در اختیار کودکان مهاجر قرار می‌گیرد، اظهار کرد: علاوه بر دسترسی برابر این دانش‌آموزان به خدمات آموزشی، دریافت تسهیلات و خدمات بهداشتی-روانشناختی و فرهنگی-تربیتی نیز برای ایشان فراهم است به گونه‌ای که کودکان پناهنده غیر برخوردار خدمات بیشتری نیز دریافت داشته و به طور ویژه موردتوجه قرار می‌گیرند که عمدتاً دانش‌آموزان افغانستانی پناهنده را در برمی‌گیرد. او با بیان اینکه سرانه مصرفی هر دانش‌آموز خارجی ۵۰ میلیون ریال در سال ۱۴۰۰ بوده است، اظهار کرد: سازمان‌های بین‌المللی تنها حدود یک درصد از این هزینه‌ها را جبران می‌کنند که در برابر خدمات همه‌جانبه ایران بسیار ناچیز است. رئیس مرکز امور بین‌الملل و مدارس خارج از کشور افزود: کشور ایران علی‌رغم تحمل تحریم‌های ظالمانه آمریکا که متأسفانه حوزه آموزش و پرورش را هم در بر گرفته است، با گشاده‌دستی تمام و برحسب وظیفه اخلاقی و اسلامی خود، این جمعیت عظیم پناهنده و کودکان آنها را پذیرا بوده و مانع از ورود حجم زیادی از افراد به دروازه‌های اروپا می‌شود، انتظار می‌رود کشورهای جهان به‌ویژه کشورهای اروپایی و نیز سازمان‌های بین‌المللی به اجماع جهانی نقض تحریم‌ها به‌ویژه تحریم‌هایی که مستقیماً بهداشت جسم و روان و نیز تعلیم و تربیت کودکان و نونهالان را تحت تأثیر قرار می‌دهد، بپیوندند. فیاضی در پایان گفت: ایران از رفتار کشورهای غربی و آمریکا در قبال رعایت حقوق پناهندگان گله دارد، زیرا غربی‌ها پناهندگان را در کمپ‌های مجزا از امکانات شهری نگه می‌دارند و بعضاً فرزندان پناهنده محروم از تحصیل می‌باشند، یا آمریکا فرزندان پناهندگان را در مرزهای خود در اقدامی غیرانسانی با جداسازی از والدینشان در قفس نگهداری می‌کند که با حقوق بشر ادعایی آن‌ها منافات دارد و لازم است غربی‌ها و آمریکایی‌ها رفتار خود را در قبال پناهندگان و فرزندان آن‌ها اصلاح کنند.

دستگیری ۳ متهم جدید سرقت از بانک ملی

رییس پلیس پایتخت با تشریح جزئیاتی جدید از سرقت صندوق‌های امانات شعبه دانشگاه بانک ملی، اعلام کرد که سه متهم جدید در این خصوص دستگیر شده و سه متهم دستگیر شده در کشور همسایه نیز طی این هفته به کشور بازگردانده خواهندشد.

به گزارش ایسنا، سردار حسین رحیمی در حاشیه اجرای طرح کاشف که پیش از ظهر امروز در مقر مرکزی پلیس آگاهی تهران بزرگ برگزار شد، با حضور در جمع خبرنگاران گفت: در مجموع بیش از ۹۰ کیلوگرم طلا و جواهرات سرقت شده از صندوق‌های امانات بانک ملی از متهمان دستگیر شده کشف شد که تمامی این اقلام به خزانه بانک ملی تحویل داده شد و مسئولان این بانک با هماهنگی دادستانی نسبت به تحویل اموال مسروقه مکشوفه به مالباختگان اقدام خواهند کرد.

وی از دستگیری سه متهم جدید در جریان این پرونده خبر داد و گفت: این سه نفر علاوه بر آن ۱۰ نفر دستگیر شده بوده و به تازگی دستگیر شده‌اند. تحقیقات و بازجویی از این افراد در حال انجام است. همچنین سه متهمی هم که در خارج از کشور و یکی از کشورهای همسایه با همکاری اینترپل دستگیر شده بودند، در هفته جاری به کشور منتقل خواهند شد. در این خصوص رایزنی‌ها بین مقامات دو کشور انجام شده و تشریفات لازم برای استرداد متهمان انجام شده است.

رحیمی درباره اینکه آیا اموال قدیمی نیز در میان کشفیات وجود داشت یا خیر گفت: برخی از طلا و جواهرات کشف شده بسیار قدیمی بوده و قدمت بالایی دارند.

قاب جادویی

سریال‌های «مستوران» و «داستان یک شهر» در نوبت پخش

فصل نخست سریال «مستوران»، از پنجشنبه ۲ تیرماه روی آنتن شبکه یک سیما خواهد رفت. فصل سوم از مجموعه تلویزیونی داستان یک شهر نیز به تهیه‌کنندگی فرشید محمودی و کارگردانی محمد رضا آهنج از چهارم تیرماه از آنتن شبکه پنج سیما تماشایی می‌شود.به گزارش شبکه یک، پخش فصل نخست سریال مستوران به کارگردانی مسعود آب‌پرور و سید جمال سیدحاتمی و تهیه‌کنندگی عطا پناهی، از روز پنج‌شنبه ۲ تیرماه ساعت ۲۲:۱۵ از شبکه یک سیما آغاز خواهد شد.تصویربرداری مستوران در بیش از ۱۳ لوکیشن مختلف انجام‌شده و فصل نخست این سریال در ۲۶ قسمت و با نگاهی به داستان‌های کهن ایرانی ساخته‌شده است.حمیدرضا آذرنگ، نازنین فراهانی، رویا میرعلمی، بیژن بنفشه خواه الهام جعفرنژاد، عیسی یوسفی‌پور، رابعه اسکویی، صفا آقاجانی، مزدک رستمی، رسول نقوی، حامد محمودی، یدالله شادمانی، جواد انصافی، قربان نجفی، محمد اشکانفر، حمیدرضا معدنکن، الهه خادمی، عبدالرضا نصاری و علی دهکردی ازجمله بازیگرانی‌اند که در فصل نخست مستوران مقابل دوربین قرار گرفته‌اند.مستوران تازه‌ترین محصول سازمان هنری رسانه‌ای اوج و برگرفته از قصه‌های کهن ایرانی است.فصل سوم از مجموعه تلویزیونی داستان یک شهر به تهیه‌کنندگی فرشید محمودی و کارگردانی محمد رضا آهنج از چهارم تیرماه از آنتن شبکه پنج سیما تماشایی می‌شود.همزمان با تصویربرداری، کار تدوین، صداگذاری و ساخت موسیقی سریال داستان یک شهر در حال انجام است، همچنین ترانه تیتراژ ابتدایی را امیر چهارم برای این سریال خوانده است و بزودی تیتراژ پایانی را با صدای هنرمند دیگری ضبط خواهد شد.تهیه کننده سریال داستان یک شهر با اشاره به پخش قسمت هایی از فصل اول این سریال تاکید کرد: شبکه پنج سیما در نظر دارد برای تداعی و یادآوری داستان این سریال برای مخاطبان، هفت قسمت از فصل اول آن را قبل از پخش سری جدید بازپخش کند.

سریال‌های شبکه دو با زیرنویس ناشنوایان پخش می‌شود

مجموعه‌های نمایشی شبکه دو سیما از شنبه، ۲۸ خرداد ماه با زیرنویس ویژه برای ناشنوایان پخش می‌شود. به گزارش روابط عمومی شبکه دو سیما، از شنبه، ۲۸ خرداد ماه زیرنویس ویژه کم‌شنوایان و ناشنوایان برای دو مجموعه نمایشی اصلی شبکه دو سیما لحاظ خواهد شد. به منظور همراه کردن مخاطبان ناشنوا و کم‌شنوا دو سریال «وضعیت زرد» و «آقای قاضی» شبکه دو سیما در ساعت‌های بازپخششان با زیرنویس ویژه ناشنوایان پخش خواهد شد.

گفت‌وگو با الهام علیرضایی هنرمند و طراح زیور

زربافت فخر دوران صفویه و اصفهان

اصفهان امروز
راضیه چنگیز نائین

عصر صفوی اوج شکوفایی هنر، معماری و صنایع‌دستی ایران بوده و مرکز این شکوفایی آن اصفهان بوده است. هنرمندان بسیاری برای آشنایی و فراموش‌نشدن صنایع‌دستی و هنرهایی که روزگاری در اصفهان به تعالی رسیده بودند، تلاش می‌کنند و به سراغ هنرهایی می‌روند که شاید کم‌تر به آنها پرداخته‌شده است. الهام علیرضایی ازجمله همین هنرمندان است که بیستم خردادماه امسال در نمایشگاهی با عنوان «مجموعه اصفهان» به مناسبت روز جهانی صنایع‌دستی در نگارخانه دوران به سراغ هنر سنتی و صنایع‌دستی فاخر ایران‌زمین یعنی زربافت اصفهان رفت و این هنر را در قالب جواهرات در معرض نگاه علاقه‌مندان قرارداد، «مجموعه اصفهان» با استقبال خوب مردم و علاقه‌مند به هنر روبه‌رو شد. مجموعه اصفهان الهام علیرضایی برخلاف بسیاری از مجموعه‌های دست سازه و صنایع‌دستی نگاه ویژه به پژوهش داشت و علاوه بر خلق آثار درباره هنر زربافت درباره تاریخچه، تکنیک‌ها و بافت‌هایش پژوهش‌های مفصلی انجام داده بود. الهام علیرضایی متولد ۱۳۵۲ در شهر اصفهان است او سال‌ها در حوزه نقاشی، نقدنویسی، ادبیات فعالیت داشته است. او در مقطعی از زندگی‌اش به هند سفر می‌کند و در این کشور جواهرسازی و طراحی جواهر را شروع کرده و از سال ۲۰۰۹ تا امروز در این حوزه فعالیت دارد. با الهام علیرضای به بهانه برپایی نمایشگاه و مجموعه اصفهان به گفت‌وگو نشستیم و از گذشته و آینده زربافت و وضعیت صنایع‌دستی و هنرهای اصیل ایرانی جویا شدیم.

ایده برپایی نمایشگاه «مجموعه اصفهان» چطور شکل گرفت و چرا نام اصفهان را برای این نمایشگاه انتخاب کرده‌اید؟

پروژه مجموعه اصفهان را در سال ۱۳۹۶ شروع کردم و سال ۱۴۰۱ پرزنت و معرفی کردم. این پروژه با مشکلات، چالش‌ها و اتفاقات بسیاری روبه‌رو شد. این پروژه کاملا و صد درصد با هزینه شخصی بود هرچند برای حمایت از پروژه به میراث فرهنگی هم مراجعه کردم اما ازاین‌گونه پروژه‌ها حمایتی نمی‌شود. زربافت هنر گرانی است از چله کشی ابریشم گرفته تا تاروپود طلا و نقره و گلابتون همگی بسیار گران هستند که همه را بدون هیچ حمایتی با هزینه شخصی ساخته و تولید کردم. یک سال روی این پروژه کار پژوهشی انجام دادم. کارها فست فشن نیست و کاملا دوستدار محیط‌زیست است چراکه خودم دغدغه محیط زیستی دارم. ۸ اثر از آثار موجود در این مجموعه زربافت است و مابقی آثار دیگر با بهره‌گیری از تکنیک‌های دیگر است.

چه شد که تصمیم گرفتید نمایشگاه را در اصفهان برگزار کنید؟

من در گذشته زندگی می‌کنم و ایده تمامی کارهایم از دوران صفویه می‌آید من عاشق دوران صفویه هستم و نزدیک به چهارهزار کتاب در منزل دارم و دائما درباره تاریخ مطالعه می‌کنم. چون کانسپت کار و موضوع آثار درباره اصفهان بود خیلی دوست داشتم این نمایشگاه را حتما در اصفهان نیز برگزار کنم و همان‌طور که فکر می‌کردم در اصفهان کم‌تر از تهران با موضوع نمایشگاهم آشنا بودند و زربافت را نمی‌شناختند. خیلی‌ها بااینکه ما فیلم‌های پژوهشی نیز به نمایش گذاشته بودیم و توضیح داده بودیم می‌پرسیدند که چرا نام نمایشگاهتان اصفهان است؟ که همین نشان‌دهنده این است که این هنرها در اصفهان در حال فراموشی است.

در اصفهان از شما برای برگزاری نمایشگاه، تولید محتوا و اسپانسرینگ حمایتی شد؟

پس از ساخت زیورها برای تولید محتوا به اصفهان آمدم و برای اسپانسرینگ به خیلی‌ها مراجعه کردم اما متأسفانه هیچ‌کس حاضر نشد یک قران در این پروژه مشارکت کرده و اسپانسر شود. من قصد داشتم برای تولید محتوا فیلمی در اصفهان بسازم. برای مسائل فنی و اسپانسرینگ این کار که ۱۳ دقیقه بود از اتاق بازرگانی گرفته تا متمولین اصفهان رایزنی کردم اما هیچ‌کس حاضر نشد اسپانسر پروژه باشد. من ۷ دقیقه از این فیلم را با همکاری خانه قصر منشی اصفهان ساختم و بازهم با هزینه شخصی فیلم را تولید کردم و پروژه به اینجا رسید. گالری دوران خیلی به برگزاری این نمایشگاه کمک کردند و هم‌چنین شهرداری اصفهان در حوزه تبلیغات چند بنر شهری برای نمایشگاه در سطح شهر نصب کرد؛ اما هیچ‌کس از مسئولان میراث فرهنگی اصفهان برای بازدید نیامدند. تنها دو مسئول از موزه هنرهای تزئینی اصفهان از نمایشگاه من بازدید کردند. خیلی امیدوار بودم که فضای دانشگاهی محیا شود که بتوانم درباره این هنر بیشتر برای دانشجویان و علاقه‌مندان بگویم که این فضا محیا نشد.

استقبال از نمایشگاه در اصفهان چطور بود و چرا این نمایشگاه به مدت کوتاه و در چهار روز برگزار شد؟

من همین مجموعه را در گالری هنرهای ملی ایران در سعدآباد قبل از اصفهان نمایش داده بودم و هم در تهران و هم در اصفهان با استقبال بسیار خوب مردم و علاقه‌مندان روبه‌رو شدم. مخصوصا در اصفهان خیلی‌ها درباره پارچه زربافت و خواستگاهش که اصفهان بود چیزی نمی‌دانستند و سؤال می‌پرسیدند و کنجکاو بودند. به دلیل اینکه برنامه کاریم به‌گونه‌ای بود که به خارج از ایران سفری داشتم این تنها فرصتی بود که مجموعه را در چهار روز در اصفهان با کمک گالری دوران به نمایش بگذارم.

آیا برنامه‌ای برای برگزاری مجدد نمایشگاه مجموعه اصفهان دارید؟

من نصف پروژه‌ام را ساختم‌ام. کلا ۱۶ زیور با تکنیک زربافت طراحی کرده بودم که موفق شدم ۸ عدد آن را بسازم و به دلیل کمبود بودجه نتوانستم مابقی مجموعه را بسازم. چون اسپانسری برای این کار وجود ندارد مجبورم این آثار را خارج از ایران به فروش برسانم تا بتوانم پروژه را ادامه دهم و نمایشگاه دیگری برگزار کنم. ۳۵۰ میلیون تومان برای این پروژه به‌صورت شخصی هزینه کردم که متأسفانه در مهد زربافت ایران یعنی اصفهان موفق به جذب اسپانسر نشدم و هیچ‌کس برای حمایت و مشارکت در این پروژه همکاری نکرد.

احتمالا برای افرادی که موفق به بازدید از نمایشگاه شما نشدند سؤال باشد که زربافت از چه زمانی در اصفهان وجود داشته و چه هنری است؟

زربافت فخر دوران صفویه بوده و اگر به تاریخ مراجعه کنید پادشاهان بسیاری به اصفهان می‌آمدند که از پادشاهان صفوی زربافت بگیرند کاشان هم زربافت دارد و بیشتر از اصفهان از پروژه‌ها حمایت می‌کند من اصفهان را انتخاب کردم چون به لحاظ فنی و تاریخی غنی‌تر است.

وضعیت صنایع‌دستی در اصفهان ازنظر شما که در این حوزه فعال هستید چگونه است؟

در اصفهان بسیاری از هنرها و صنایع‌دستی در حال نابودی و فراموشی است و هم چنان به‌صورت سنتی باقی‌مانده است. استادکارها کار جدیدی انجام نمی‌دهند و صنایع‌دستی و هنرهای اصفهان برای عصر حاضر ساخته نمی‌شوند و جوابگوی نیاز امروز نیستند. کسی نمی‌تواند پارچه زربافت سفارش دهد و به دیوار قاب کند اما وقتی همین زربافت تبدیل به زیور می‌شود کارآیی پیدا می‌کند و بیان امروزی پیدا می‌کند و همه دوست دارند این هنر را داشته باشند. این باعث می‌شود هم برای افرادی که در این حوزه کار می‌کنند و تمام چرخ‌هایشان گوشه انبار خاک می‌خورد تولید اشتغال شود و هم بازار بین‌المللی را جذب کرده و ارزآوری کند. این محصول در بازار جهانی خواهان دارد.

چرا هنرهای سنتی مثل زربافت در حال فراموشی است و برای فراموش‌نشدن این هنرها چه باید کرد؟

به دلیل مسائل اقتصادی همه می‌خواهند محصولی تولید کنند که سریع‌تر به درآمدزایی برسند من هم شاید هزینه‌ای که برای این پروژه کردم هیچ‌وقت برنگردد اما این سرمایه‌گذاری معنوی برای دانشجویان و فعالان این هنر است. پژوهش مسئله‌ای که به دلایل مالی در صنایع‌دستی حذف‌شده است. من پژوهش‌های زیادی برای این مجموعه داشتم؛ اما اکثر هنرمندان و فعالان صنایع‌دستی وقت و انرژی برای پژوهش در حوزه صنایع‌دستی نمی‌گذارند. تا کی اصفهان می‌خواهد بشقاب میناکاری تولید کند و به‌عنوان صنایع‌دستی هیچ کار نو و جدیدی انجام نشود! و نگذارند افراد جدید وارد حوزه صنایع‌دستی شوند و از فکرها و ایده‌های جدید استقبال نشود؟!

سخن پایانی؟

امیدوارم همه‌چیزهایی که داریم از بین نرود. من به‌شخصه توانم همه این چیزی است که انجام دادم ولی حتی برای ادامه پروژه الان صفر شدم و نمی‌دانم می‌توانم پروژه را ادامه دهم یا نه ولی ارگان هایی مانند میراث فرهنگی می‌توانند برای پیش برد این پروژه‌ها کمک کنند. این پروژه حلقه اتصال فرهنگ و اقتصاد است. پروژه‌های این‌چنینی اشتغال‌زایی و کارآفرینی می‌کند. من به‌جای اینکه در کشورم و در کنار جوان‌ها باشم و بتوانم حلقه‌های فرهنگی و اقتصادی را به هم وصل کنم درنهایت مجبورم برای پروژه‌ام از ایران بروم. با این روند آینده خوبی برای صنایع‌دستی و میراث‌های در حال فراموشی اصفهان نمی‌بینم.

آگهی موضوع ماده ۳ قانون و ماده ۱۳ آیین نامه اجرایی قانون تعیین تکلیف وضعیت ثبتی اراضی و ساختمانهای فاقد سند رسمی

۱۰۷۰- ۱- برابر آراء صادره هیئت موضوع قانون تعیین تکلیف وضعیت ثبتی اراضی و ساختمانهای فاقد سند رسمی مستقر در واحد ثبتی لنجان تصرفات مالکانه و بلامعارض متقاضی ذیل محرز گردیده است. لذا مشخصات متقاضی و املاک مورد تقاضا به شرح زیر به منظور اطلاع عموم در دو نوبت به فاصله ۱۵ روز در روزنامه های تعیین شده توسط اداره فرهنگ و ارشاد اسلامی لنجان آگهی می شود در صورتی که اشخاص نسبت به صدور سند مالکیت متقاضی اعتراضی داشته باشند، می توانند از تاریخ انتشار اولین آگهی به مدت ۲ ماه اعتراض خود را به اداره ثبت اسناد و املاک لنجان تسلیم و پس از اخذ رسید، ظرف مدت یک ماه از تاریخ تسلیم اعتراض، دادخواست خود را به مرجع صالح قضایی تقدیم نمایند. بدیهی است در صورت انقضای مدت مذکور و عدم وصول اعتراض، طبق مقررات سند مالکیت صادر خواهد شد.

۱- رای شماره ۱۴۰۱۶۰۳۰۲۰۱۵۰۰۰۱۴۲ مورخ ۱۴۰۱/۰۳/۲۶ اقای پیمان خوباز کرد فرزند یوسف علی نسبت به شش دانگ یکباب خانه به مساحت ۱۵۱/۲۴ مترمربع مفروز از پلاک ۱۰۷- اصلی واقع در زرین شهر بخش ۹ ثبت اصفهان مع الواسطه خریداری شده از مالک رسمی ابوالفتح قهرمان .

تاریخ انتشار نوبت اول:روز چهارشنبه مورخ ۱۴۰۱/۰۴/۰۱ تاریخ انتشار نوبت دوم: روز پنجشنبه مورخ ۱۴۰۱/۰۴/۱۶ مصطفی شمسی – رئیس اداره ثبت اسناد و املاک لنجان ۱۳۳۸۷۱۶/م الف

هیات موضوع قانون تعیین تکلیف وضعیت ثبتی اراضی و ساختمانهای فاقد سند رسمی

آگهی موضوع ماده ۳ قانون و ماده ۱۳ آئین نامه قانون تعیین تکلیف وضعیت ثبتی و اراضی و ساختمانهای فاقد سند رسمی

۱۰۶۸- ۱- برابر رای شماره ۱۴۰۱۶۰۳۰۲۰۰۷۰۰۱۰۹۷ مورخ ۱۴۰۱/۳/۱۷ هیات اول موضوع قانون تعیین تکلیف وضعیت ثبتی اراضی و ساختمانهای فاقد سند رسمی مستقر در واحد ثبتی حوزه ثبت ملک فلاورجان تصرفات مالکانه بلامعارض متقاضی آقای محسن توکلی گارماسه فرزند رجبعلی بشماره شناسنامه ۱۷۵۷ و کد ملی ۱۲۸۴۷۵۴۹۱۱ صادره از اصفهان در ششدانگ یک باب خانه نیمه ساز به مساحت ۱۱۷/۷۷ متر مربع پلاک ۴۱۰ اصلی واقع در گارماسه خریداری مع الواسطه از مالک رسمی علی محمد شیرزادی محرز گردیده است.

لذا به منظور اطلاع عموم مراتب در دو نوبت به فاصله ۱۵ روز آگهی می شود در صورتی که اشخاص نسبت به صدور سند مالکیت متقاضی اعتراضی داشته باشند می توانند از تاریخ انتشار اولین آگهی به مدت دو ماه اعتراض خود را به این اداره تسلیم و پس از اخذ رسید، ظرف مدت یک ماه از تاریخ تسلیم اعتراض، دادخواست خود را به مراجع قضایی تقدیم نمایند. بدیهی است در صورت انقضای مدت مذکور و عدم وصول اعتراض طبق مقررات سند مالکیت صادر خواهد شد.

تاریخ انتشار نوبت اول:۱۴۰۱/۰۴/۰۱ تاریخ انتشار نوبت دوم: ۱۴۰۱/۰۴/۱۶ محمدعلی ناظمی اشنی- رئیس ثبت اسناد و املاک فلاورجان ۱۳۳۹۱۱۸/م الف

آگهی موضوع ماده ۳ قانون و ماده ۱۳ آیین نامه اجرایی قانون تعیین تکلیف وضعیت ثبتی اراضی و ساختمانهای فاقد سند رسمی

۱۰۷۲- ۱- برابر آراء صادره هیئت موضوع قانون تعیین تکلیف وضعیت ثبتی اراضی و ساختمانهای فاقد سند رسمی مستقر در واحد ثبتی لنجان تصرفات مالکانه و بلامعارض متقاضی ذیل محرز گردیده است. لذا مشخصات متقاضی و املاک مورد تقاضا به شرح زیر به منظور اطلاع عموم در دو نوبت به فاصله ۱۵ روز در روزنامه های تعیین شده توسط اداره فرهنگ و ارشاد اسلامی لنجان آگهی می شود در صورتی که اشخاص نسبت به صدور سند مالکیت متقاضی اعتراضی داشته باشند، می توانند از تاریخ انتشار اولین آگهی به مدت ۲ ماه اعتراض خود را به اداره ثبت اسناد و املاک لنجان تسلیم و پس از اخذ رسید، ظرف مدت یک ماه از تاریخ تسلیم اعتراض، دادخواست خود را به مرجع صالح قضایی تقدیم نمایند. بدیهی است در صورت انقضای مدت مذکور و عدم وصول اعتراض، طبق مقررات سند مالکیت صادر خواهد شد.

۱- رأی شماره ۱۴۰۱۶۰۳۰۲۰۱۵۰۰۰۰۹۶ مورخ ۱۴۰۱/۰۳/۰۳ مجتبی سلیمیان ریزی فرزند حسین نسبت به ششدانگ یکباب خانه به مساحت ۱۴۶/۸۸ مترمربع مفروز از پلاک ۱۰۷ – اصلی واقع در زرین شهر بخش ۹ ثبت اصفهان مع الواسطه خریداری شده از مالک رسمی ابوالفتح‌قهرمان.

تاریخ انتشار نوبت اول:روز چهار شنبه مورخ ۱۴۰۱/۰۴/۰۱ تاریخ انتشار نوبت دوم: روز پنجشنبه مورخ ۱۴۰۱/۰۴/۱۶ مصطفی شمسی – رئیس اداره ثبت اسناد و املاک لنجان ۱۳۳۹۵۵۴/م الف

آگهی موضوع ماده ۳ قانون و ماده ۱۳ آیین نامه قانون تعیین تکلیف وضعیت ثبتی و اراضی و ساختمان های فاقد سند رسمی

۸۵۱- ۱- برابر آراء صادره هیات های موضوع قانون تعیین تکلیف وضعیت ثبتی اراضی و ساختمان های فاقد سند رسمی مستقر در واحد ثبتی منطقه غرب اصفهان تصرفات مالکانه و بلامعارض متقاضیان محرز گردیده است. لذا مشخصات متقاضیان و املاک مورد تقاضا به شرح زیر به منظور اطلاع عموم در دو نوبت به فاصله ۱۵ روز آگهی می شود درصورتی که اشخاص نسبت به صدورسند مالکیت متقاضیان اعتراضی داشته باشند می توانند از تاریخ انتشار اولین آگهی به مدت دو ماه اعتراض خود را به اداره ثبت اسناد و املاک تسلیم و پس از اخذ رسید، ظرف مدت یک ماه از تاریخ تسلیم اعتراض، دادخواست خود را به مرجع قضایی تقدیم نماید.

ردیف ۱- رای شماره ۱۴۱۵۸ – ۱۴۰۰/۱۱/۲۷ هیات دوم آقای مهدی علی اکبری رنانی به شناسنامه شماره ۱۴۴۶ کدملی ۱۲۹۰۶۹۶۷۷۲ صادره اصفهان فرزند صادق در ششدانگ یک واحد کارگاه نجاری به مساحت ۱۲۰/۳۴ مترمربع قسمتی از پلاک شماره ۱۴۱۲ فرعی از ۱۸ اصلی واقع در اصفهان بخش ۱۴ حوزه ثبت ملک غرب اصفهان از مورد ثبت صفحه ۲۴۹ دفتر ۶۴۶ املاک

ردیف ۲ – رای شماره ۱۳۶۹ – ۱۴۰۱/۰۲/۱۷ هیات اول خانم صغرا دهقانی جوزدانی به شناسنامه شماره ۳ کدملی ۱۲۸۴۱۶۷۹۴۱ صادره اصفهان فرزند ابراهیم در ششدانگ یک باب ساختمان به مساحت ۵۲۹/۱۵ مترمربع قسمتی از پلاک شماره ۳۷۵۷ فرعی از ۱۸ اصلی واقع در اصفهان بخش ۱۴ حوزه ثبت ملک غرب اصفهان از مالکیت غلامحسین قوچی رنانی از مورد ثبت صفحه ۱۴۵ دفتر ۱۹۱ املاک

تاریخ انتشار نوبت اول: ۱۴۰۱/۰۳/۱۷ تاریخ انتشار نوبت دوم: ۱۴۰۱/۰۴/۰۱ شهریاری- رئیس منطقه ثبت اسناد و املاک غرب اصفهان ۱۳۳۰۱۷۹/م الف

آگهی موضوع ماده ۳ قانون و ماده ۱۳ آیین نامه قانون تعیین تکلیف وضعیت ثبتی و اراضی و ساختمان های فاقد سند رسمی

۸۶۳-۱- برابر آراء صادره هیات های موضوع قانون تعیین تکلیف وضعیت ثبتی اراضی و ساختمان های فاقد سند رسمی مستقر در واحد ثبتی منطقه غرب اصفهان تصرفات مالکانه و بلامعارض متقاضیان محرز گردیده است. لذا مشخصات متقاضیان و املاک مورد تقاضا به شرح زیر به منظور اطلاع عموم در دو نوبت به فاصله ۱۵ روز آگهی می شود درصورتی که اشخاص نسبت به صدورسند مالکیت متقاضیان اعتراضی داشته باشند می توانند از تاریخ انتشار اولین آگهی به مدت دو ماه اعتراض خود را به اداره ثبت اسناد و املاک تسلیم و پس از اخذ رسید، ظرف مدت یک ماه از تاریخ تسلیم اعتراض، دادخواست خود را به مرجع قضایی تقدیم نماید.

ردیف ۱ – رای شماره ۲۶۱۸- ۱۴۰۱/۰۳/۱۶ هیات سوم آقای حسین نصرآزادانی به شناسنامه شماره ۱۳ کدملی ۱۲۹۰۲۰۸۰۳۴ صادره اصفهان فرزند عباس نسبت ده حبه و دو – هفتم حبه مشاع از هفتاد و دو حبه ششدانگ یکباب ساختمان به مساحت ۱۶۲/۴۶ متر مربع از پلاک ۴۵ فرعی ۸ اصلی واقع در اصفهان بخش ۱۴ حوزه ثبت ملک غرب از مالکیت عباس نصر آزادانی و خانم عفت نصرآزادانی مورد صفحات ۴۳ الی ۶۴ دفتر ۸۰۴ املاک

ردیف ۲ –رای شماره ۲۶۱۹- ۱۴۰۱/۰۳/۱۶ هیات سوم خانم عفت نصر آزادانی به شناسنامه شماره ۱۹۴۹ کدملی ۱۲۸۳۴۹۱۸۶۹ صادره اصفهان فرزند حسین در نسبت به سه دانگ مشاع از ششدانگ یکباب ساختمان به مساحت ۱۶۲/۴۶ متر مربع از پلاک ۴۵ فرعی ۸ اصلی واقع در اصفهان بخش ۱۴ حوزه ثبت ملک غرب از مالکیت عباس نصر آزادانی و خانم عفت نصرآزادانی مورد صفحات ۴۳ الی ۶۴ دفتر ۸۰۴ املاک

ردیف ۳ – رای شماره ۲۶۲۰- ۱۴۰۱/۰۳/۱۶ هیات سوم خانم ملیحه نصرآزادانی به شناسنامه شماره ۱۱۴۱۹ کدملی ۱۲۹۲۲۶۷۱۶۱ صادره اصفهان فرزند عباس نسبت پنج حبه و یک – هفتم حبه مشاع از هفتاد و دو حبه ششدانگ یکباب ساختمان به مساحت ۱۶۲/۴۶ متر مربع از پلاک ۴۵ فرعی ۸ اصلی واقع در اصفهان بخش ۱۴ حوزه ثبت ملک غرب از مالکیت عباس نصر آزادانی و خانم عفت نصرآزادانی مورد صفحات ۴۳ الی ۶۴ دفتر ۸۰۴ املاک

ردیف ۴ –رای شماره ۲۶۲۱- ۱۴۰۱/۰۳/۱۶ هیات سوم خانم زهره نصرآزادانی به شناسنامه شماره ۱۶۹۹ کدملی ۱۲۸۲۹۲۷۹۵۷ صادره اصفهان فرزند عباس نسبت پنج حبه و یک – هفتم حبه مشاع از هفتاد و دو حبه ششدانگ یکباب ساختمان به مساحت ۱۶۲/۴۶ متر مربع از پلاک ۴۵ فرعی ۸ اصلی واقع در اصفهان بخش ۱۴حوزه ثبت ملک غرب از مالکیت عباس نصر آزادانی و خانم عفت نصرآزادانی مورد صفحات ۴۳ الی ۶۴ دفتر ۸۰۴ املاک

ردیف ۵ –رای شماره ۲۶۲۲- ۱۴۰۱/۰۳/۱۶ هیات سوم خانم زهرا نصر آزادانی به شناسنامه شماره ۱۶۵۰ کدملی ۱۲۸۲۹۲۷۴۷۷ صادره اصفهان فرزند عباس نسبت پنج حبه و یک – هفتم حبه مشاع از هفتاد و دو حبه ششدانگ یکباب ساختمان به مساحت ۱۶۲/۴۶ متر مربع از پلاک ۴۵ فرعی ۸ اصلی واقع در اصفهان بخش ۱۴ حوزه ثبت ملک غرب از مالکیت عباس نصر آزادانی و خانم عفت نصرآزادانی مورد صفحات ۴۳ الی ۶۴ دفتر ۸۰۴ املاک

ردیف ۶–رای شماره ۲۶۲۳- ۱۴۰۱/۰۳/۱۶ هیات سوم خانم تینا نصرآزادانی به شناسنامه شماره ۱۲۷۴۰۹۳۳۸۴ کدملی ۱۲۷۴۰۹۳۳۸۴ صادره اصفهان فرزند محمدعلی نسبت ده حبه و دو – هفتم حبه مشاع از هفتاد و دو حبه ششدانگ یکباب ساختمان به مساحت ۱۶۲/۴۶ مترمربع از پلاک ۴۵ فرعی ۸ اصلی واقع در اصفهان بخش ۱۴ حوزه ثبت ملک غرب از مالکیت عباس نصر آزادانی و خانم عفت نصرآزادانی مورد صفحات ۴۳ الی ۶۴ دفتر ۸۰۴ املاک

ردیف ۷–رای شماره ۲۶۰۶- ۱۴۰۱/۰۳/۱۲ هیات سوم خانم ایران رجبی به شناسنامه شماره ۱ کدملی ۵۴۱۹۴۷۴۲۲۰ صادره مبارکه فرزند شکراله در ششدانگ یکباب ساختمان به مساحت ۳۶۰/۱۴ متر مربع از پلاک ۶۷۶ فرعی ۱۶ اصلی واقع در اصفهان بخش ۱۴ حوزه ثبت ملک غرب از مالکیت متقاضی طبق سند الکترونیکی ۱۳۹۷۲۰۳۰۲۰۲۵۰۰۰۵۲۹۷ املاک

ردیف ۸–رای شماره ۲۰۰۲- ۱۴۰۱/۰۳/۰۳ هیات سوم آقای مجید وفائی به شناسنامه شماره ۲۳۶ کدملی ۱۲۸۵۶۴۲۸۰۵ صادره اصفهان فرزند ناصر قلی در ششدانگ یکباب ساختمان به مساحت ۳۱۰/۸۴ مترمربع از پلاک شماره ۳۹۹ فرعی از ۳۷ اصلی واقع در اصفهان بخش ۱۴ حوزه ثبت ملک غرب اصفهان از مالکیت متقاضی مورد ثبت صفحات ۲ و ۳۲۸ و ۳۳۱ دفاتر ۱۸۹ و ۷۹۸ املاک باشد

ردیف ۹- رای شماره ۲۶۰۵- ۱۴۰۱/۰۳/۱۲ هیات سوم آقای محمدرضا رضائی به شناسنامه شماره ۱۲۷۰۲۵۶۰۷۶ کدملی ۱۲۷۰۲۵۶۰۷۶ صادره اصفهان فرزند حسین در ششدانگ یکباب مغازه تجاری به مساحت ۲۱/۷۵ متر مربع از پلاک ۲۸ اصلی واقع در اصفهان بخش ۱۴ حوزه ثبت ملک غرب از مالکیت مالک رسمی حسین موذنی طبق سند انتقالی ۳۶۲۶۳۳ مورخ ۱۳۴۷/۰۸/۲۰ دفتر خانه ۸۶ اصفهان

تاریخ انتشار نوبت اول: ۱۴۰۱/۰۳/۱۷ تاریخ انتشار نوبت دوم: ۱۴۰۱/۰۴/۰۱ شهریاری- رئیس منطقه ثبت اسناد واملاک غرب اصفهان ۱۳۳۰۸۹۶/م الف

آگهی موضوع ماده ۳ قانون و ماده ۱۳ آیین نامه قانون تعیین تکلیف وضعیت ثبتی و اراضی و ساختمان های فاقد سند رسمی

۸۵۷-۱- برابر آراء صادره هیات های موضوع قانون تعیین تکلیف وضعیت ثبتی اراضی و ساختمان های فاقد سند رسمی مستقر در واحد ثبتی منطقه غرب اصفهان تصرفات مالکانه و بلامعارض متقاضیان محرز گردیده است. لذا مشخصات متقاضیان و املاک مورد تقاضا به شرح زیر به منظور اطلاع عموم در دو نوبت به فاصله ۱۵ روز آگهی می شود درصورتی که اشخاص نسبت به صدورسند مالکیت متقاضیان اعتراضی داشته باشند می توانند از تاریخ انتشار اولین آگهی به مدت دو ماه اعتراض خود را به اداره ثبت اسناد و املاک تسلیم و پس از اخذ رسید، ظرف مدت یک ماه از تاریخ تسلیم اعتراض، دادخواست خود را به مرجع قضایی تقدیم نماید.

ردیف ۱- رای شماره ۲۲۰۹- ۱۴۰۱/۰۳/۰۷ هیات اول آقای مهدی نصیری هرچگانی به شناسنامه شماره ۲۹۸ کدملی ۱۲۸۵۰۳۴۷۷۵ صادره اصفهان فرزند فتح اله در ششدانگ یک باب ساختمان به مساحت ۱۰۲/۰۷ مترمربع قسمتی از پلاک شماره ۷۵۳ فرعی از ۱۶ اصلی واقع در اصفهان بخش ۱۴ حوزه ثبت ملک غرب اصفهان از مالکیت غلامعلی ماهرانی برزاتی از سند شماره ۱۱۹۳ مورخ ۱۳۱۷/۵/۱۲ دفترخانه شماره ۲۳ اصفهان

تاریخ انتشار نوبت اول: ۱۴۰۱/۰۳/۱۷ تاریخ انتشار نوبت دوم: ۱۴۰۱/۰۴/۰۱ شهریاری- رئیس منطقه ثبت اسناد و املاک غرب اصفهان ۱۳۳۰۸۳۴/م الف

هیات موضوع قانون تعیین تکلیف وضعیت ثبتی اراضی و ساختمانهای فاقد سند رسمی

آگهی ماده ۳ قانون و ماده ۱۳ آئین نامه قانون تعیین تکلیف وضعیت ثبتی و اراضی و ساختمانهای فاقد سند رسمی

۸۵۹- ۱- برابر رای شماره ۴۲۲ مورخ ۱۴۰۱/۲/۱۹ هیات اول موضوع قانون تعیین تکلیف وضعیت ثبتی اراضی و ساختمانهای فاقد سند رسمی مستقر در واحد ثبتی حوزه ثبت ملک جنوب اصفهان تصرفات مالکانه بلامعارض متقاضی، مالکیت آقای نگهدار بازدار تشنیزی به شناسنامه شماره ۳۱ کدملی ۶۳۳۹۶۶۷۳۹۲ صادره فرزند سیف الله در ششدانگ یکباب خانه به مساحت ۱۰۷/۷۷ مترمربع مفروزی از پلاک شماره ۱۳۱ فرعی از ۴۴۸۳ اصلی واقع در اصفهان بخش ۵ حوزه ثبت ملک جنوب اصفهان به موجب بیع نامه عادی و مع الواسطه از طرف آقایان عباس سخنوری دستجردی و مهدی تیموری دستجردی (مالکان رسمی) خریداری گردیده است. لذا به منظور اطلاع عموم مراتب در دو نوبت به فاصله ۱۵ روز آگهی می شود در صورتی که اشخاص نسبت به صدور سند مالکیت متقاضی اعتراضی داشته باشند می توانند از تاریخ انتشار اولین آگهی به مدت دو ماه اعتراض خود را به این اداره تسلیم و پس از اخذ رسید، ظرف مدت یک ماه از تاریخ تسلیم اعتراض، دادخواست خود را به مراجع قضایی تقدیم نمایند. بدیهی است در صورت انقضای مدت مذکور و عدم وصول اعتراض طبق مقررات سند مالکیت صادر خواهد شد.

تاریخ انتشار نوبت اول: ۱۴۰۱/۰۳/۱۷ تاریخ انتشار نوبت دوم: ۱۴۰۱/۰۴/۰۱ مهدی شبان- رئیس ثبت اسناد و املاک منطقه جنوب اصفهان ۱۳۳۰۷۴۴/م الف

هیات موضوع قانون تعیین تکلیف وضعیت ثبتی اراضی و ساختمانهای فاقد سند رسمی

آگهی ماده ۳ قانون و ماده ۱۳ آئین نامه قانون تعیین تکلیف وضعیت ثبتی و اراضی و ساختمانهای فاقد سند رسمی

۸۶۱-۱- برابر رای شماره ۴۳۱ مورخ ۱۴۰۱/۲/۲۰ هیات اول موضوع قانون تعیین تکلیف وضعیت ثبتی اراضی و ساختمانهای فاقد سند رسمی مستقر در واحد ثبتی حوزه ثبت ملک جنوب اصفهان تصرفات مالکانه بلامعارض متقاضی، مالکیت خانم مریم صابریان به شناسنامه شماره ۵۴۸ کدملی ۱۲۸۸۹۳۲۹۱۱ صادره اصفهان فرزند احمد در ششدانگ یکباب خانه به مساحت ۱۵۹/۸۰ مترمربع مفروزی از پلاک شماره ۴۷۸۶ اصلی واقع در اصفهان بخش ۵ حوزه ثبت ملک جنوب اصفهان به موجب بیع نامه عادی و مع الواسطه از طرف آقای حسن دهقانی پور (مالک رسمی) خریداری گردیده است.

لذا به منظور اطلاع عموم مراتب در دو نوبت به فاصله ۱۵ روز آگهی می شود در صورتی که اشخاص نسبت به صدور سند مالکیت متقاضی اعتراضی داشته باشند می توانند از تاریخ انتشار اولین آگهی به مدت دو ماه اعتراض خود را به این اداره تسلیم و پس از اخذ رسید، ظرف مدت یک ماه از تاریخ تسلیم اعتراض، دادخواست خود را به مراجع قضایی تقدیم نمایند. بدیهی است در صورت انقضای مدت مذکور و عدم وصول اعتراض طبق مقررات سند مالکیت صادر خواهد شد.

تاریخ انتشار نوبت اول: ۱۴۰۱/۰۳/۱۷ تاریخ انتشار نوبت دوم: ۱۴۰۱/۰۴/۰۱ مهدی شبان- رئیس ثبت اسناد و املاک منطقه جنوب اصفهان ۱۳۳۰۶۸۲/م الف

آگهی موضوع ماده ۳ قانون و ماده ۱۳ آیین نامه اجرایی قانون تعیین تکلیف وضعیت ثبتی اراضی و ساختمانهای فاقد سند رسمی

۱۰۸۲-۱- برابر آراء صادره هیئت موضوع قانون تعیین تکلیف وضعیت ثبتی اراضی و ساختمانهای فاقد سند رسمی مستقر در واحد ثبتی لنجان تصرفات مالکانه و بلامعارض متقاضی ذیل محرز گردیده است. لذا مشخصات متقاضی و املاک مورد تقاضا به شرح زیر به منظور اطلاع عموم در دو نوبت به فاصله ۱۵ روز در روزنامه های تعیین شده توسط اداره فرهنگ و ارشاد اسلامی لنجان آگهی می شود در صورتی که اشخاص نسبت به صدور سند مالکیت متقاضی اعتراضی داشته باشند، می توانند از تاریخ انتشار اولین آگهی به مدت ۲ ماه اعتراض خود را به اداره ثبت اسناد و املاک لنجان تسلیم و پس از اخذ رسید، ظرف مدت یک ماه از تاریخ تسلیم اعتراض، دادخواست خود را به مرجع صالح قضایی تقدیم نمایند. بدیهی است در صورت انقضای مدت مذکور و عدم وصول اعتراض، طبق مقررات سند مالکیت صادر خواهد شد.

۱- رای شماره ۱۴۰۰۶۰۳۰۲۰۱۵۰۰۱۷۲۶ مورخ ۱۴۰۰/۱۲/۲۸ حسین سلیمیان ریزی فرزند رضا نسبت به ششدانگ یکباب ساختمان به مساحت شش دانگ ۴۵/۴۵ مترمربع مفروز از پلاک ۱۰۷ – اصلی واقع در زرین شهر بخش ۹ ثبت اصفهان مع الواسطه خریداری شده از مالک رسمی ابوالفتح قهرمان.

تاریخ انتشار نوبت اول:روز چهارشنبه مورخ ۱۴۰۱/۰۴/۰۱ تاریخ انتشار نوبت دوم: روز پنجشنبه مورخ ۱۴۰۱/۰۴/۱۶ مصطفی شمسی – رئیس اداره ثبت اسناد و املاک لنجان ۱۳۳۹۵۳۸/م الف

هیات موضوع قانون تعیین تکلیف وضعیت ثبتی اراضی و ساختمانهای فاقد سند رسمی

آگهی موضوع ماده ۳ قانون و ماده ۱۳ آئین نامه قانون تعیین تکلیف وضعیت ثبتی و اراضی و ساختمانهای فاقد سند رسمی

۱۰۷۹-۱- برابر رای شماره ۱۴۰۱۶۰۳۰۲۰۰۷۰۰۱۰۹۸ مورخ ۱۴۰۱/۳/۱۷ هیات اول موضوع قانون تعیین تکلیف وضعیت ثبتی اراضی و ساختمانهای فاقد سند رسمی مستقر در واحد ثبتی حوزه ثبت ملک فلاورجان تصرفات مالکانه بلامعارض متقاضی آقای مجید شیرزادی گارماسه فرزند حیدر علی بشماره شناسنامه ۶۳۸۵ و کد ملی ۱۱۱۰۰۶۰۸۴۱ صادره از فلاورجان در ششدانگ یک باب خانه نیمه ساز به مساحت ۱۳۴/۶۵ متر مربع پلاک ۴۱۰ اصلی واقع در گارماسه خریداری مع الواسطه از مالک رسمی آقای علی محمد شیرزادی محرز گردیده است. لذا به منظور اطلاع عموم مراتب در دو نوبت به فاصله ۱۵ روز آگهی می شود در صورتی که اشخاص نسبت به صدور سند مالکیت متقاضی اعتراضی داشته باشند می توانند از تاریخ انتشار اولین آگهی به مدت دو ماه اعتراض خود را به این اداره تسلیم و پس از اخذ رسید، ظرف مدت یک ماه از تاریخ تسلیم اعتراض، دادخواست خود را به مراجع قضایی تقدیم نمایند. بدیهی است در صورت انقضای مدت مذکور و عدم وصول اعتراض طبق مقررات سند مالکیت صادر خواهد شد.

تاریخ انتشار نوبت اول: ۱۴۰۱/۰۴/۰۱ تاریخ انتشار نوبت دوم: ۱۴۰۱/۰۴/۱۶ محمدعلی ناظمی اشنی- رئیس ثبت اسناد و املاک فلاورجان ۱۳۳۹۰۳۰/م الف

آگهی فقدان سند مالکیت

۱۰۸۱-۱- نظر به اینکه علیرضا کریمی به استناد دو برگ استشهادیه محلی که هویت و امضاء شهود رسما گواهی شده مدعی است که سند مالکیت به شماره سریال ۹۴۱۳۱۳ مربوط به تمامت ششدانگ پلاک ۱۱ فرعی از ۵۰۰- اصلی (بمساحت ششدانگ ۳۰۵ متر مربع) واقع در بخش ۹ ثبت اصفهان که در صفحه ۵۲۰ دفتر ۱۶- املاک بخش ۹ ثبت اصفهان به نامش ثبت و صادر و تسلیم گردیده است، طبق اعلام مالک بعلت نامعلوم مفقود شده است و) درخواست صدور سند مالکیت المثنی نموده، لذا برابر ماده ۱۲۰ اصلاحی آئین نامه قانون ثبت آگهی می شود که هر کس مدعی انجام معامله غیر از آنچه در این آگهی ذکر شده نسبت به آن یا وجود سند مالکیت مزبور نزد خود باشد از تاریخ انتشار این آگهی تا ۱۰ روز به این اداره مراجعه و اعتراض خود را کتبا ضمن ارائه اصل سند مالکیت یا سند معامله تسلیم نماید تا مراتب صورتمجلس و اصل آن به ارائه کننده مسترد گردد. اگر ظرف مهلت مقرر اعتراضی نرسد یا در صورت اعتراض اصل سند ارائه نشود المثنای سند مالکیت مذکور صادر و به متقاضی تسلیم خواهد شد. رئیس اداره ثبت اسناد و املاک مبارکه – مظاهر نصرالهی ۱۳۳۹۷۷۸/م الف

چهارشنبه | ۰۱ تیر ۱۴۰۱ | سال هجدهم | شماره ۴۳۷۹
شماره ارسال پیامک: ۳۰۰۰۷۴۴۶ | تلفن ارتباط خوانندگان: ۳۶۲۹۳۷۵۰
اصفهان امروز
www.esfahanemrooz.ir
info@esfahanemrooz.ir
برای پیگیری جدیدترین اخبار در سایت اصفهان امروز اسکن کنید

سرمقاله

ضرورت برنامه‌ریزی همه جانبه برای نان

ادامه از صفحه یک: نان یک کالای مصرفی و البته اجتماعی و فرهنگی است.بنابراین در هرگونه سیاستگذاری باید این مؤلفه‌ها را در نظر گرفت. ضروری است دولت در زمینه تولید و توزیع نان تا سرحد امکان شفاف‌سازی، نظارت و کنترل داشته باشد. جلب اعتماد مردم می‌تواند ضامن موفقیت برنامه‌های دولت در این زمینه باشد.

پیوند دادن مصرف نان به سلامت و تندرستی باید یکی از برنامه‌های دولت در زمینه تبلیغات و فرهنگ‌سازی در زمینه نان باشد. مردم باید بدانند داشتن یک زندگی سالم منوط به مصرف نان‌های سالم نیز هست. به علاوه میزان مصرف نان نیز در اینجا از اهمیت شایانی برخوردار است. کسانی که سبک زندگی سالم‌تری دارند از نان‌های سنتی کمتر استفاده می‌کنند. بنابراین در نهایت اگر این شیوه در میان اغلب مردم رواج پیدا کند به معنای کاهش مصرف کل در کشور و در نتیجه کاهش بار مالی دولت نیز هست. سبک زندگی سالم به معنای مصرف کمتر نان نیز هست. بسیاری از انواع نان‌ها برای سلامت (به ویژه ابتلا به دیابت و...) مضر هستند.

نان مهم‌ترین تامین‌کننده کالری دریافتی خانوارهای شهری و روستایی کشور است. برای نان مصرفی خانوارهای ایرانی سالیانه یارانه زیادی پرداخت می‌گردد. این امر باعث گردیده سهم هزینه‌ای نان در سبد خوراکی و غیرخوراکی خانوارها پایین باشد. از طرف دیگر ادامه این روند با توجه به محدودیت‌های بودجه دولت و عدم کارایی نظام تولید، توزیع و مصرف نان مساله‌ساز شده است. دولت حذف این یارانه‌ها را در دستور کار دارد. با توجه به این مساله تبیین جایگاه نان در سبد مصرفی خانوار ضروری است.

نان درحالی خبرساز شده است که شهروندان ایرانی در مصرف گندم و نان یکی از رکورددارن جهان به شمار می‌آیند. هر ایرانی سالانه چیزی حدود ۱۲۵ کیلوگرم نان مصرف می‌کند و سرانه مصرف نان در ایران نزدیک به چهار برابر میانگین جهانی است. براساس آمارهای فائو، هر ایرانی سالانه بیش از ۱۶۷ کیلوگرم گندم مصرف می‌کند. در مقابل سرانه جهانی مصرف گندم حدود ۶۷ کیلوگرم و در کشورهای توسعه‌یافته ۶۰ کیلوگرم درج شده است. به این ترتیب، هر ایرانی حدود ۱۰۰کیلوگرم گندم، بیشتر از مردم جهان مصرف می‌کند که با این حساب میزان مصرف گندم ایرانی‌ها تقریبا ۲/۵ برابر میانگین جهانی آن است.

در الگوی مصرف، با ارزیابی سه مؤلفه اساسی «انگیزه، رفتار و قواعد رفتار، محدودیت‌های نهادی و فردی» چهار اصل مهم اعتدال (کفاف)، پرهیز از اسراف و تبذیر، پرهیز از اتراف و پرهیز از اتلاف قابل شناسایی است. از آنجا که مقوله مصرف علاوه بر امور فردی و اجتماعی در استفاده از ذخایر و منابع ملی اهمیت ویژه‌ای دارد، بازگشت به انگاره‌های ارزشی مصرف و به عبارت بهتر، اصلاح الگوی مصرف، مستلزم برنامه‌ای تدریجی، سنجیده و کارشناسانه در بستری عقلانی است.

با توجه به اینکه نان محصولی است که قوت غالب مردم را تشکیل می‌دهد بنابراین توجه به کیفیت، قیمت و سلامت در آن مسئله مهمی است. در این حوزه شرکت‌های دانش بنیان خوبی خطوط را در کشور تولید می‌کنند که این اقدام با ورود ایده‌های جدید به این صنعت امکان‌پذیر است و باعث کاهش قیمت‌ها می‌شود.

اما برای طرح هوشمندسازی نان که به تازگی به اجرا در آمده است، در کشور به ۸۳ هزار دستگاه پوز هوشمند خاص نیاز است. اکنون این طرح در استان‌های زنجان، قزوین، چهار محال بختیاری، فارس، تهران و برخی استان‌های دیگر در حال اجراست و پیش‌بینی می‌شود این طرح در پایان تیر یا مردادماه در کل کشور تعمیم داده شود. گفته می‌شود با اجرای این طرح، یارانه‌ها مستقیم و هدفمند به دست مردم می‌رسد و از آرد چند نرخی در بازار و نشت یارانه جلوگیری خواهد شد، این طرح در جلوگیری از قاچاق آرد و ضایعات نان اثرگذار است و خروج آرد برای مصارف غیرانسانی به حداقل می‌رسد. در این طرح به دلیل رقابت‌پذیری بین واحدهای نانوایی دولتی کیفیت نان و رضایت مندی مشتری ارتقا می‌یابد.نکته مشخص این است که در زمینه نان نیاز به برنامه‌های قوی و صحیح و با در نظر گرفتن همه ابعاد است تا بتوان به بازار این کالای استراتژیک نگاهی ویژه داشت.

در پایش و رصد هوشمند حوزه آبریز و مصارف از علم و فناوری استفاده می شود

تشکیل کارگروه فناورانه حکمرانی زاینده‌رود

جعفر قیصری، رئیس شهرک علمی و تحقیقاتی اصفهان گفت: کارگروه فناورانه حکمرانی زاینده‌رود با فراخوان جذب ایده‌ها، فناوری‌ها، محصولات فناورانه و گفت‌وگوی معکوس به منظور پایش هوشمند حوزه آبریز زاینده‌رود در شهرک علمی و تحقیقاتی اصفهان تشکیل می‌شود. استفاده از ظرفیت دانش‌بنیان‌ها در حل مسائل کشور و تبدیل دانایی به توانایی و ضمیمه کردن آن به اقتصاد و سفره مردم، یکی از مهم‌ترین تاکیدات رئیس جمهور در سفر به استان اصفهان و بازدید از شهرک علمی و تحقیقاتی اصفهان بود که وجود شرکت‌های فناور و دانش بنیان در این مسیر نقطه قوتی برای حل معضلات استان و حتی کشور به شمار می‌روند؛ از این رو رئیس شهرک علمی و تحقیقاتی اصفهان به منظور بهره‌مندی از علم و فناوری در پایش و رصد هوشمند حوزه آبریز و مصارف، خبر از «تشکیل کارگروه فناورانه حکمرانی زاینده‌رود» داد. جعفر قیصری در این خصوص اظهار کرد: مقابله با بحران‌های کم آبی و رفع چالش‌های مرتبط با آن یکی از معضلات ملی به شمار می‌رود که با به‌کارگیری علم و فناوری بخشی از این معضلات قابل جبران است.

وی با بیان اینکه پیاده‌سازی حکمرانی صحیح بر حوزه آبریز زاینده‌رود از سرچشمه تا تالاب گاوخونی نیاز به ابزارها و تکنیک‌های جدید دارد، گفت: فناوری موجود در دستان نخبگان این مرز و بوم می‌تواند در ابزارهای مورد نیاز برای پایش هوشمند و برخط حوزه آبریز و مصارف زاینده‌رود کمک کننده باشد.

مدیریت استراتژی آب به کمک علم و فناوری

قیصری نظارت و پایش هوشمند و مستمر بر ورودی و خروجی منابع سرچشمه به سد زاینده‌رود را یکی از محورهای این کارگروه دانست و گفت: این محور شامل مدیریت برداشت در بالادست و پایین‌دست از خروجی سد تا تالاب گاوخونی و میزان دسترسی‌ها به آب زاینده‌رود، برداشت از سفره‌های زیرزمینی و سطح کشت می‌شود که با فناوری‌های مختلف و سیستم‌های جمع‌آوری دیتا به صورت سخت‌افزاری و نرم‌افزاری قابل رصد و پایش است. رئیس شهرک علمی و تحقیقاتی اصفهان کمک به اکوسیستم محیط‌زیست را محور اصلی این کارگروه فناورانه حکمرانی زاینده‌رود عنوان کرد و افزود: پایش و رصد منابع آلاینده کننده آب و ممانعت از این آلودگی‌ها و نظارت و مانیتورینگ بر برداشت چاه‌های غیر مجاز و کشاورزی دقیق به صورت زنجیره‌وار می‌تواند در مدیریت استراتژی آب تاثیرگذار باشد که به وسیله هوشمندسازی ابزارها و سامانه‌های نظارتی و مدیریتی اطلاعات سریع‌الوصول و به‌روزی را در اختیار دستگاه‌های ذی‌صلاح قرار می‌دهد.

به‌کارگیری سامانه‌های ماهواره‌ای در پایش هوشمندمزارع

وی با اشاره به کشاورزی دقیق به عنوان استراتژی مدیریتی مزارع، تصریح کرد: در مفهوم تکنیک کشاورزی دقیق از تکنولوژی اطلاعات و سامانه‌های فضایی و ماهواره‌ای با هدف بهبود تولید و حداقل‌سازی اثرات زیست‌محیطی بکار گرفته می‌شود که نقش بسزایی در مصرف بهینه آب و مدیریت زاینده‌رود دارد.

قیصری نظارت بر آب‌های شیرین را یکی از مسائل مهم در سطح بین‌المللی دانست و افزود: کشورهای سوئد و ژاپن نمونه‌های موفقی در به‌کارگیری مدیریت هوشمند بر آب شیرین هستند که با اتکا بر علم و فناوری معضل کمبود آب و به ویژه آب شیرین را به درستی مرتفع کرده‌اند.

رئیس شهرک علمی و تحقیقاتی اصفهان ادامه داد: حوزه صنعت، مصارف خانگی و فناوری احیای خاک از دیگر اقدامات مورد بحث و بررسی در این کارگروه خواهد بود.

فراخوان و گفت‌وگوی معکوس ایده‌های کارآمد

وی در خصوص نحوه عملکرد این کارگروه گفت: جذب ایده‌های کارآمد در این حوزه به صورت فراخوان و گفت‌وگوی معکوس انجام می‌گیرد که مخاطب اصلی ما بخش خصوصی، صاحبان ایده و فناوری و شرکت‌های دانش‌بنیان است که پس از بررسی، طرح‌های قابل پیاده‌سازی حمایت می‌شوند.

قیصری با بیان اینکه مقرر شده تا یک درصد بودجه پژوهشی استان اصفهان را برای حمایت از این طرح‌های کاربردی اختصاص دهند، گفت: برای حمایت از طرح‌های برگزیده حمایت‌های مالی اجرایی در نظر گرفته شده است.

رئیس شهرک علمی و تحقیقاتی اصفهان خاطر نشان کرد: اعضای این کارگروه تعداد محدودی از افراد اجرایی از جمله رئیس شهرک علمی و تحقیقاتی اصفهان، معاون توسعه فناوری شهرک، متخصصان و نخبگان صاحب فناوری و ایده خواهند بود.

فولاد مبارکه پیشتاز در طراحی و تولید فولادهای پیشرفته

مدیر متالورژی و روش‌های تولید فولاد مبارکه، این شرکت را پیشتاز در طراحی و تولید فولادهای پیشرفته با ارزش‌افزوده بالا معرفی کرد. به گزارش اصفهان امروز، نخستین کنفرانس تخصصی استیل‌پرایس با محوریت فولادهای پیشرفته با ارزش‌افزوده بالا، در پنج بخش شامل سخنرانی‌های اصلی و چهار پنل برگزار شد که یکی از این پنل‌های تخصصی به شرکت فولاد مبارکه اختصاص داشت. سازمان توسعه و نوسازی معادن و صنایع معدنی ایران (ایمیدرو)، انجمن تولیدکنندگان فولاد ایران، شرکت فولاد مبارکه، شرکت فولاد آلیاژی و فولاد خراسان، شرکت توسعه آهن و فولاد گل‌گهر و شرکت ذوب‌آهن اصفهان حامیان این دوره از رویداد استیل‌پرایس بودند. علیرضا مولوی‌زاده مدیر متالورژی و روش‌های تولید فولاد مبارکه در پنل تخصصی فولاد مبارکه این کنفرانس اظهار کرد: تولید محصولات ویژه با ارزش‌افزوده بالا ازجمله اهداف راهبردی فولاد مبارکه است که این اقدام همه‌ساله در دستور کار این شرکت قرار دارد تا بتواند در حوزه‌های مختلف اعم از خودروسازی، صنعت لوازم‌خانگی، صنایع تولید لوله‌های انتقال نفت و گاز، صنایع سازه‌ای و استحکام بالا، تسمه‌های بسته‌بندی کلاف‌های فولادی و صنایع دریایی و دیگر حوزه‌ها پاسخ‌گوی مشتریان باشد. وی با اشاره به نقش فولاد مبارکه در رفع نیاز کشور در زمینه محصولات فولادی و جلوگیری از واردات این محصولات افزود: شرکت فولاد مبارکه در حال حاضر انواع محصولات فولادی تخت ازجمله محصولات گرم، محصولات سرد، محصولات اسیدشویی‌شده و محصولات پوشش‌دار (ورق گالوانیزه، ورق رنگی و ورق قلع‌اندود) را برای رفع نیاز بازار داخلی تولید می‌کند. مدیر متالورژی و روش‌های تولید فولاد مبارکه با اشاره به فرایند شبکه‌ای تولید برخی از گریدها در این شرکت خاطرنشان کرد: بخشی از فرایند تولید برخی از گریدها در فولاد مبارکه و بخش دیگر آن در شرکت‌های همکار (شرکا و شرکت‌های زیرمجموعه) به‌صورت مشترک صورت می‌گیرد و در پی آن محصول نهایی تولید می‌شود که نمونه بارز آن تولید تختال‌های گرید API برای ساخت لوله‌های انتقال سیالات در ابرپروژه انتقال نفت از گوره به جاسک مشهود بوده است. وی با اشاره به همکاری چندجانبه با شرکت ورق‌خودرو چهارمحال و بختیاری به‌عنوان یکی از شرکت‌های زیرمجموعه گروه فولاد مبارکه اذعان داشت: فولاد مبارکه ورق‌های Full Hard در گریدهای مختلف را در اختیار این شرکت قرار می‌دهد و این شرکت نیز آن‌ها را به محصولات کششی، فوق کششی و استحکام بالا به‌صورت گالوانیزه تبدیل می‌کند. مولوی‌زاده تصریح کرد: تسمه‌های بسته‌بندی کلاف‌های فولادی که طی سال‌های گذشته از خارج تأمین می‌شدند، هم‌اکنون با مشارکت شرکت فولاد مبارکه و یکی از شرکت‌های داخلی تولید می‌شوند که این امر منجر به جلوگیری از خروج میزان قابل‌توجهی ارز از کشور شده است. وی با تأکید بر ضرورت همکاری با دانشگاه‌ها و مراکز دانش‌بنیان برای تولید محصولات ویژه عنوان داشت: در طراحی‌های گریدهای جدید با استفاده حداکثری از تکنولوژی‌های موجود درصدد بهترین پاسخ‌گویی به مشتریان هستیم. مدیر متالورژی و روش‌های تولید فولاد مبارکه با اشاره به دغدغه فولاد مبارکه در زمینه نیاز خودروسازان داخلی برای تولید گفت: یکی از چالش‌های صنایع خودروسازی موضوع کیفیت است که فولاد مبارکه در راستای رفع این چالش پیشتاز است و ورق‌های خاص موردنیاز خودروسازان (با حداقل وزن و حداکثر استحکام) را تأمین می‌کند. کم‌وزن بودن این ورق‌ها منجر به کاهش مصرف سوخت خودرو خواهد شد و استحکام آن‌ها نیز ایمنی خودرو را افزایش می‌دهد. وی با اشاره به تولید فولادهای عملیات حرارتی‌پذیر در فولاد مبارکه تأکید کرد: این گرید به‌صورت محصول گرم تولید شده و برنامه تولید آن در قالب محصول سرد را نیز در دستور کار خود قرار داده‌ایم. مقاومت به سایش و استحکام بالا، از ویژگی‌های منحصربه‌فرد این گرید است. مولوی‌زاده بیان داشت: فولادهای الکتریکی از دیگر محصولات فولاد مبارکه در راستای تحقق تولید فولادهای پیشرفته با ارزش‌افزوده بالاست که در قالب گرید M۸۰۰ با ضخامت ۰٫۶۵ در حال تولید است و کاربرد آن در ساخت و تولید موتور کولرهای آبی است. از سازمان استاندارد انتظار می‌رود که با توجه به اینکه استفاده از این گرید در ساخت موتور کولرهای آبی منجر به کاهش مصرف برق در آن‌ها می‌شود، صنایع تولیدکننده این موتورها را ملزم به استفاده از این گرید کنند. وی با اشاره به برنامه فولاد مبارکه برای تولید گریدهای موردنیاز جهت ساخت مخازن سوخت CNG خودرو اضافه کرد: فولاد مبارکه به‌طور مستمر درصدد ارتقای کیفیت محصولات است و پایانی برای کیفیت قائل نیست. در همین راستا کمیته‌های متعددی برای ارتقای کیفیت در این شرکت تشکیل شده تا علاوه بر حفظ کمّی میزان تولید برای رفع نیاز مشتریان، کیفیت آن‌ها را روزبه‌روز افزایش دهیم. مدیر متالورژی و روش‌های تولید فولاد مبارکه ادامه داد: تمامی شاخص‌های کیفی در سطح استانداردهای بین‌المللی برای تولید محصولات در فولاد مبارکه رعایت می‌شوند؛ به‌عنوان مثال، برای تولید گریدهای موردنیاز ساخت لوله‌های خطوط انتقال نفت و گاز با توجه به خورندگی گاز، شرایط سخت‌گیرانه کیفی در جهان و به‌ویژه اروپا حاکم است. الزامات شرکت نفت ایران نیز در این خصوص بسیار سخت‌گیرانه است، اما فولاد مبارکه موفق به تولید گریدهای موردنیاز در این حوزه شده است. وی با اشاره به اهمیت کیفیت برای شرکت فولاد مبارکه بیان کرد: محصولات فولاد مبارکه در بسیاری از زمینه‌ها قابلیت صادرات حتی به کشورهای اروپایی را دارد. مولوی‌زاده با اشاره به طراحی و تولید ۸ گرید جدید در سال ۱۴۰۰ گفت: این دستاورد با تکیه‌بر دانش تخصصی و توانمندی‌های داخلی، برنامه‌ریزی‌های دقیق و مدون مدیران بهره‌برداری و همکاری سایر واحدهای ذی‌ربط در حوزه‌های تختال، کلاف گرم، کلاف اسیدشویی، گالوانیزه و تسمه‌های بسته‌بندی در سال ۱۴۰۰ صورت گرفت و علاوه‌بر قطع واردات و خروج ارز از کشور، زمینه صادرات این محصولات نیز محقق گردید. وی با معرفی این گریدهای جدید که در سال ۱۴۰۰ طراحی و تولید گردیده افزود: کلاف گرم –(FAT)۵۲–ST، یک گرید مقاوم به خستگی است که در سرندهای احیا مستقیم، سیستم‌های تعلیق خودرو و نیز پل‌ها کاربرد دارد. کلاف سرد –HX۲۲۰YD نیز یک گرید شکل‌پذیر و دارای استحکام بالاست که کاربرد آن در صنعت خودروسازی است. مدیر متالورژی و روش‌های تولید شرکت فولاد مبارکه خاطرنشان کرد: کلاف اسید شویی –HE۴۴۵D و کلاف گرم ۵۵۰YC نیز گریدهایی با استحکام بالا هستند که در صنایع خودروسازی کاربرد دارند. تختال API X۸۰ نیز از گریدهای ویژه و مهمی است که کاربرد آن در صنایع نفت و گاز و برای ساخت لوله‌های انتقال سیالات است. وی با بیان اینکه گرید تسمه‌های بسته‌بندی برای بسته‌بندی کلاف طراحی و تولید شده است، اذعان داشت: گرید HCT۶۰۰X برای ساخت قطعات ضربه‌گیر بدنه خودرو طراحی و تولید شده و گرید DX۵۶D نیز که یک گرید فوق کششی است که در صنعت خودروسازی کاربرد دارد. علیرضا مولوی‌زاده مدیر متالورژی و روش‌های تولید شرکت فولاد مبارکه همچنین ضمن تشریح دستاوردهای فوق ابراز امیدواری کرد در سال ۱۴۰۱ نیز که مزین به نام «تولید؛ دانش‌بنیان و اشتغال‌آفرین» است، طراحی و تولید محصولات جدید با قدرت ادامه یابد و در سال‌های آتی با راه‌اندازی خطوط توسعه جدید، کشور از واردات سایر محصولات فولادی بی‌نیاز شود و زمینه صادرات نیز بیش‌ازپیش محقق گردد. گفتنی است در طراحی و تولید گریدهای فوق، کارشناسان واحد متالورژی و روش‌های تولید با همکاری کارشناسان نواحی تولیدی نقش محوری را ایفا کرده‌اند.

سند ۱۲ هزار هکتار از رودخانه زاینده‌رود صادر شد

مدیر دفتر مهندسی رودخانه‌ها و سواحل شرکت آب منطقه‌ای اصفهان از اخذ سند حدود ۱۲ هزار هکتار برای بستر رودخانه زاینده‌رود در استان اصفهان خبر داد.

احمدرضا صادقی با اعلام این خبر، اظهار کرد: شرکت آب منطقه‌ای از حدود چهار سال پیش برای گرفتن سند رودخانه اقدام کرد که با اهتمام همکاران بخش حقوقی و دفتر مهندسی رودخانه‌ها و سواحل، سند بستر رودخانه زاینده‌رود در شهرستان‌های اصفهان، مبارکه، فلاورجان، فریدن، چادگان، لنجان، خمینی شهر و ورزنه مجموعاً به مساحت بی سابقه ۱۱۸۹۵ هکتار صادر شد. وی افزود: شرکت آب منطقه‌ای اصفهان موفق به اخذ ۱۶ جلد سند مالکیت اراضی رودخانه زاینده‌رود شده است. به گزارش ایسنا، صادقی با اشاره به اینکه برای اخذ سند بستر رودخانه زاینده‌رود در واحدهای ثبتی جنوب، شرق و مرکز اقدامات لازم صورت گرفته است، افزود: سند بستر رودخانه زاینده‌رود در ساحل سمت راست به مساحت ۲۳۹.۱۴ حد فاصل بند آبشار تا نیروگاه اسلام آباد در بهار ۱۴۰۰ صادر و اخذ و همچنین اسفند ماه سال گذشته، سند بستر رودخانه زاینده‌رود درساحل چپ از محدوده باغ گل‌ها تا پل دنارت به مساحت ۱۰۵.۵ هکتار در محدوده واحد ثبتی شرق به نام شرکت آب منطقه‌ای اصفهان صادر شد. مدیر دفتر مهندسی رودخانه‌ها و سواحل شرکت آب منطقه‌ای اصفهان با بیان اینکه اخذ سند رودخانه زاینده‌رود در واحد ثبتی مرکز، در دو بخش یک و چهار از دیگر اقدامات شرکت آب منطقه‌ای بوده است، اضافه کرد: سند بستر رودخانه زاینده‌رود در بخش یک واحد ثبتی مرکز حد فاصل پل مارنان تا پل جویی به مساحت ۳۰.۶۷ هکتار واقع در ساحل چپ زاینده‌رود و بخش چهار واحد ثبتی مرکز حد فاصل پل جویی تا باغ گل‌ها به مساحت ۱۷.۹۸ هکتار واقع در ساحل چپ رودخانه در فروردین‌ماه سال ۱۴۰۱ اخذ شد. صادقی با بیان اینکه شرکت آب منطقه‌ای در تلاش برای اخذ سند بستر رودخانه زاینده‌رود در واحد ثبتی غرب از نیروگاه اسلام آباد تا پل شیری است، اظهار کرد: هم‌اکنون نزدیک به ۷۰ درصد از بستر رودخانه زاینده‌رود در محدوده شهر اصفهان دارای سند است. به گفته مدیر دفتر مهندسی رودخانه‌ها و سواحل شرکت آب منطقه‌ای اصفهان با اخذ سند برای رودخانه زاینده‌رود از دست اندازی‌ها به حریم و بستر این رودخانه جلوگیری و تصرفات محدود می‌شود.

خبر

حذف کارت سوخت و گرانی بنزین شایعه است

روابط عمومی شرکت پخش فراورده‌های نفتی منطقه اصفهان گفت: حذف کارت سوخت جایگاه‌ها شایعه و هیچ تصمیمی برای افزایش قیمت بنزین گرفته نشده است. بهمن علیپور در گفت‌وگو با ایسنا درباره شایعه حذف کارت سوخت آزاد جایگاه‌داران در اصفهان، اظهار کرد: برخی اخبار در رسانه‌ها و فضای مجازی درخصوص حذف کارت سوخت جایگاه‌داران از چرخه عرضه بنزین در جایگاه‌های عرضه سوخت استان شایعه‌ای بیش نیست. وی تأکید کرد: مطابق روال گذشته، عرضه بنزین در تمام جایگاه‌های سوخت استان اصفهان با نرخ اول به‌صورت یارانه‌ای ۱۵۰۰ تومان و بنزین با نرخ غیر یارانه‌ای ۳۰۰۰ تومان انجام می‌شود. وی با تکذیب موضوع افزایش قیمت بنزین، تصریح کرد: هیچ تصمیمی برای افزایش قیمت بنزین گرفته نشده و اساساً چنین موضوعی هم مطرح نیست. همچنین مدیر شرکت پخش فراورده‌های نفتی منطقه اصفهان درباره شایعه حذف کارت سوخت در جایگاه‌های گازوئیل و شلوغی برخی جایگاه‌ها، به ایسنا، گفت: این شلوغی‌ها مربوط به دریافت گازوئیل با نرخ ۶۰۰ تومانی است. عبدالله گیتی منش با بیان اینکه گازوئیل نرخ دوم، نرخ آزاد نیست، اظهار کرد: برخی تصور می‌کنند که گازوئیل نرخ دوم، نرخ آزاد است و محدودیتی برای آن نیست و به هر میزان که نیاز دارند، می‌توانند دریافت کنند. وی ادامه داد: گازوئیل ۶۰۰ تحت عنوان گازوئیل در شرایط اضطرار است، این نرخ گازوئیل در برخی جایگاه‌های کشور و اصفهان توزیع می‌شود و اگر راننده‌ای کارت سوختش مسدود و یا دچار مشکل فنی باشد، این کارت تعریف شده است. مدیر شرکت پخش فراورده‌های نفتی منطقه اصفهان گفت: کارت سوختی که دست جایگاه داران است در هر مرحله حداقل می‌تواند ۱۰۰ لیتر از آن برداشت کرد و سقف روزانه آن نیز محدود است. وی درباره اینکه از این کارت سوخت تنها یک عدد در شهرستان‌ها موجود است، توضیح داد: طی بررسی این موضوع در کارگروهی متشکل از نمایندگان راه، نفت و ... بر این اعتقادند که اگر رانندگان براساس طرح پیمایش عمل کنند، سهمیه سوخت آنها متناسب با حرکتشان شارژ می‌شود، مگر اینکه اسناد حمل بار را براساس طرح پیماش دریافت نکنند.

پرداخت ۲۲ هزار میلیارد ریال تسهیلات به واحدهای دام و طیور

عضو هیئت مدیره بانک کشاورزی گفت: تاکنون ۱۸ هزار و ۳۸۱ فقره به میزان ۲۲ هزار میلیارد و ۲۸۰ میلیون ریال تسهیلات برای طرح مردمی یازی یارانه ها و سرمایه در گردش واحدهای دام و طیور پرداخت شده است. فریدون بهبهانی عضو هیئت مدیره بانک کشاورزی در گفتگو با ایبنا، درخصوص تسهیلات اعطایی بانک کشاورزی در قالب دامدار کارت بیان کرد: بعد از اجرای طرح مردمی‌سازی یارانه ها و حذف ارز ترجیحی برای تامین نهاده ها، مقرر شد که از طریق بانک کشاورزی قریب به ۲۰۰ هزار میلیارد ریال منابع یارانه دار به دامداران و مرغداران تخصیص داده شود. وی عمده ترین اهداف این طرح را سهولت در تامین نهاده های دامی و جلوگیری از انحراف منابع مالی بانک برشمرد و گفت: دامدار کارت، یک کارت اعتباری است که از هر دستگاه پوزی قابل برداشت نیست و تسهیلات گیرندگان تنها می توانند این مبالغ را از طریق پوزهای که در اختیار توزیع کننده های نهاده های کشاورزی که معرفی شدند، این مبالغ را به منظور خرید نهاده ها، برداشت کنند بنابراین به این صورت از انحراف منابع جلوگیری می شود. بهبهانی با بیان اینکه تسهیلات پرداختی به دو بخش تقسیم می شود، افزود: دامداران کوچک روستایی و عشایری می توانند در قالب دامدار کارت و تا سقف ۲۰۰ میلیون تومان و واحدهای بزرگ تر می توانند بیشتر از این میزان، تسهیلات دریافت کنند و از طریق سامانه بازارگاه، نهاده مورد نیاز را خریداری می کنند. عضو هیئت مدیره بانک کشاورزی ادامه داد: در مرحله نخست، متقاضیان باید به سامانه سیتا وزارت جهاد کشاورزی مراجعه و ثبت نام کنند سپس با مدارک موجود در شعب بانک کشاورزی تشکیل پرونده دهند و تسهیلات با نرخ ۱۰ درصد و مدت بازپرداخت ۹ ماهه پرداخت خواهد شد.

وی تصریح کرد: در سال گذشته بالغ بر ۱۱ هزار و ۴۰۰ میلیارد ریال تسهیلات در قالب دامدار کارت پرداخت شده و در طرح جدیدِ سال جاری، به ۱۸ هزار و ۳۸۱ فقره به میزان ۲۲ هزار میلیارد و ۲۸۰ میلیون ریال تسهیلات برای طرح مردمی یازی یارانه ها و سرمایه در گردش واحدهای دام و طیور پرداخت شده است و تا هفته های آتی افراد بیشتری از این طرح، بهره مند خواهند شد. بهبهانی در پایان با اشاره به ممنوعیت اضافه برداشت بانک ها بدون وثیقه گذاری بیان کرد: بانک کشاورزی با رعایت دقیق منابع و مصارف در کل سیستم بانک اضافه برداشتی را نداشته اما چون قرار است ۲۰۰ هزار میلیارد ریال تسهیلات در قالب طرح مردمی سازی یارانه ها و سرمایه در گردش واحدهای دام و طیور از طریق بانک کشاورزی پرداخت شود، این پیش بینی صورت گرفته که بانک کشاورزی با تضمین ۱۵۰ هزار میلیارد ریال اوراق اسلامی بتواند از طریق بازار بین بانکی، این اعتبار را تامین کند.

www.esfahanemrooz.ir

خبر کوتاه

آینده نامشخص مدافع بابلی سپاهان

مدافع باتجربه سپاهان اعلام کرد هنوز تصمیمی برای آینده خودش نگرفته است. محمد نژادمهدی مدافع سپاهان در لیگ بیست و یکم در چند سال گذشته یکی از مدافعان خوب لیگ برتر بوده است. او حالا قراردادش با سپاهان به اتمام رسیده و مشخص نیست فوتبالش را در چه تیمی دنبال خواهد کرد. نژادمهدی با توجه به اصالت بابلی که دارد در زادگاه خودش در یک تورنمنت خیریه حضور یافت و بازی کرد. نژاد مهدی در حاشیه این تورنمنت گفت: «فوتبال بابل را دنبال می کنم؛ متاسفانه زیرساخت خوبی در شهر پدری‌ام نیست. امیدوارم مسئولان شهر کمک کنند تا جوانان شهرمان در لیگ یک بمانند و در سال‌های بعد به لیگ برتر برسند.» او درباره وضعیتش برای فصل آینده بیان کرد:«هنوز تصمیمی نگرفته‌ام. قراردادم تمام‌شده و پیشنهادهایی نیز دارم. منتظرم ببینم در روزهای آینده چه اتفاقاتی می‌افتد.»

ذوب‌آهن و رادولوویچ در دادگاه CAS

جلسه دادگاه CAS برای رسیدگی به پرونده میودراگ رادولوویچ سرمربی اسبق تیم فوتبال باشگاه ذوب‌آهن برگزار شد. جلسه دادگاه حکمیت ورزش CAS جهت رسیدگی به اعتراض رادولوویچ سرمربی پیشین تیم فوتبال ذوب‌آهن به رای صادره از کمیته وضعیت فیفا که متضمن محکومیت این مربی به پرداخت غرامت به ذوب‌آهن بوده است، روز دوشنبه سی‌ام خردادماه به‌صورت آنلاین و با حضور وکلای طرفین برگزار شد. لازم به ذکر است پس از اعلام خاتمه همکاری باشگاه ذوب‌آهن با رادولوویچ که در دوران کرونا و به دلیل امتناع این مربی از بازگشت به ایران رخ داد، باشگاه ذوب‌آهن ضمن شکایت از رادوولوویچ خواستار دریافت غرامت از این مربی شد. در ادامه فیفا سرمربی سابق ذوب‌آهن را به پرداخت غرامت محکوم کرد که این موضوع سبب شد رادوولوویچ در دادگاه عالی ورزش نسبت به‌حکم صادرشده اعتراض کند. این دادگاه برگزار شد و حالا مسئولان ذوب‌آهن باید در انتظار صدور رای نهایی از سوی دادگاه عالی ورزش باشند.

واکنش روابط عمومی سپاهان به پایان کار ساکت

مدیر روابط عمومی باشگاه سپاهان هرگونه تغییر در مدیریت باشگاه را تکذیب کرده است. پایان کار محمدرضا ساکت یکی از اخباری است که معمولا از گوشه و کنار باشگاه سپاهان شنیده می‌شود، اما روابط عمومی این باشگاه تاکید کرد که هیچ تغییری در مدیریت این باشگاه صورت نخواهد گرفت. علی ناظری مدیر روابط عمومی باشگاه سپاهان در گفت‌وگو با مهر به‌احتمال تغییر در مدیریت باشگاه سپاهان واکنش نشان داد و گفت: «چنین موضعی صحت ندارد و سیاست‌های مدیریتی در باشگاه سپاهان حفظ ثبات و تمرکز بر کلیه فعالیت‌های جاری باشگاه است.» وی ادامه داد: «در این رابطه هیچ‌گونه تغییر و تحولی در دستور کار این باشگاه قرار ندارد و تمامی ارکان باشگاه شامل مدیران، هیئت‌مدیره و مدیرعامل با تلاش مستمر و شبانه‌روزی در حال انجام ماموریت های محوله و فعالیت‌های لازم هستند.»

دعوت ۱۰ اصفهانی به اردوی تیم ملی فوتبال بانوان

زهره کودایی، سارا ظهرابی‌نیا، هاجر دباغی، فاطمه عادلی، مینا نافعی، ثنا صادقی، مرضیه نیکخواه، شقایق روزبهان، فاطمه پسندیده و فاطمه اردستانی بازیکنان اصفهانی هستند که به اردوی تیم ملی فوتبال بانوان دعوت‌شده‌اند. مریم آزمون مربی باسابقه فوتبال بانوان به‌عنوان سرمربی تیم ملی انتخاب شد و فهرست موردنظر خودش برای حضور در رقابت‌های قهرمانی کافا را اعلام کرد. بر این اساس اردوی آماده‌سازی تیم ملی فوتبال بانوان جهت حضور در مسابقات کافا از ۶ تیرماه در مرکز ملی فوتبال زیر نظر سرمربی و کادر فنی آغاز می‌شود و تا روز سه‌شنبه ۱۴ تیرماه ادامه خواهد داشت و بازیکنان در روز پایانی اردو به مسابقات کافا که به میزبانی تاجیکستان برگزار می‌شود، اعزام خواهند شد. برهمین اساس مریم آزمون، سرمربی تیم ملی فوتبال بانوان ۳۱ بازیکن را به اردوی آماده‌سازی فراخواند که از ۳۱ بازیکن دعوت‌شده به اردو ۲۳ بازیکن به مسابقات کافا اعزام خواهند شد. زهره کودایی، سارا ظهرابی‌نیا، هاجر دباغی، فاطمه عادلی، مینا نافعی، ثنا صادقی، مرضیه نیکخواه، شقایق روزبهان، فاطمه پسندیده و فاطمه اردستانی بازیکنان اصفهانی هستند که به اردوی تیم ملی فوتبال بانوان دعوت‌شده‌اند.

سقف قرارداد به فوتبال ایران بازنمی‌گردد

باوجود بدهی برخی از باشگاه‌ها در لیگ برتر قراردادهای مالی محدود نخواهد شد و سقف قرارداد قرار نیست بار دیگر به فوتبال ایران برگردد. این خبری است که از سوی جمشید نورشرق رئیس کمیته وضعیت اعلام‌شده است. البته او بار دیگر تاکید کرده شرط ثبت قراردادهای جدید از سوی باشگاه‌ها پرداخت بدهی‌ها است. او در پاسخ به این سوال که آیا سقف و مبنایی برای تعهدات مالی باشگاه‌ها جهت ثبت قراردادهای جدید وجود دارد، گفت: هیچ مبنایی نداریم که با پرداخت درصد مشخصی مجوز ثبت صادر شود روال گذشته هم نشان داده که در نظر گرفتن سقف، نتایج مطلوبی نداشته و باعث تفاوت در باشگاه‌های مختلف می‌شود؛ بنابراین باشگاهی که سابقه بدهی طبق احکام قطعی دارد حتما اجازه ثبت نخواهد داشت.

سپاهانی‌ها به زودی با توپ پر وارد بازار نقل و انتقالات می‌شوند

چشم‌انتظار توفان طلایی در اصفهان

به نظر می‌رسد طی روزهای آینده مدیران باشگاه سپاهان فعالیت پررنگی در بازار نقل‌وانتقالات تابستانی خواهند داشت. به گزارش فوتبال ۳۶۰، استعفای محرم نویدکیا از هدایت سپاهان باعث شد تا مدیران این باشگاه اصفهانی پیش از آغاز فعالیت نقل‌وانتقالاتی خود با چالش انتخاب سرمربی مواجه شوند. چالشی که هنوز هم باپرجاست و به‌صورت رسمی جانشین نویدکیا در سپاهان معارفه نشده است. ژوزه مورایس سرمربی پرتغالی سابق الهلال عربستان و دستیار پیشین ژوزه مورینیو نزدیک‌ترین گزینه به نیمکت سپاهان است و البته نام چند سرمربی ایرانی هم مطرح‌شده اما هنوز سرنوشت نیمکت سپاهان به‌صورت دقیق مشخص نشده است. مدیران سپاهان موازی با فرآیند انتخاب سرمربی، به دنبال خرید بازیکن بوده و مذاکراتی را در این زمینه انجام داده‌اند. با توجه به‌خروج ستارگانی مثل دانیال اسماعیلی‌فر، سروش رفیعی، گیورگی گولسیانی و سجاد شهباززاده، طلایی‌پوشان به دنبال انتخاب جانشینانی مناسب برای بازیکنان ازدست‌داده خود هستند.

پاتک بزرگ سپاهان به اردوی گل گهر

خط دفاعی سپاهان فصل خوبی را در لیگ بیست‌ویکم نگذراند و یکی از پاشنه‌آشیل‌های تیم محرم نویدکیا، خط دفاعی طلایی‌پوشان بود. مدیران سپاهان برای تقویت خط دفاعی خود نگاه ویژه به زوج دفاعی گل‌گهر دارند و مذاکرات مثبتی را با دو مدافع میانی و دفاع چپ تیم سیرجانی انجام داده‌اند. محمدرضا خانزاده و آرمین سهرابیان دو گزینه مدنظر مدیران سپاهان برای تقویت خط دفاعی تیمشان است. خانزاده در لیست امیر قلعه‌نویی برای لیگ بیست‌ودوم حضور ندارد و قرارداد سهرابیان هم با گل گهر به اتمام رسیده و او جز سپاهان، در رادار استقلال هم قرارگرفته است. مدیران سپاهان مذاکرات فشرده‌ای را با این دو بازیکن انجام داده‌اند تا بتوانند آن‌ها را برای فصل آینده به لیست خود اضافه کنند. میلاد زکی‌پور دفاع چپ باتجربه گل‌گهر دیگر گزینه مدنظر سپاهانی‌ها برای تقویت خط دفاعی‌شان است. زکی‌پور که مذاکرات خوبی را با مدیران پرسپولیس انجام داده بود و در آستانه پیوستن به جمع شاگردان یحیی گل‌محمدی قرار داشت، سرانجام با توجه به گلایه‌های هواداران پرسپولیس انتقال او منتفی شد و حالا زکی‌پور فاصله چندانی تا پیوستن به سپاهان ندارد و اتمام قراردادش با گل‌گهر باعث شده تا او شانس بالایی برای پیوستن به سپاهان داشته باشد. مدیران سپاهان همان‌گونه که ۳ مهره کلیدی خود را به مقصد پرسپولیس از دست دادند، حالا به اردوی گل‌گهر پاتک زده و به دنبال جذب ۳ بازیکن از این تیم برای تقویت خود جهت حضور در لیگ بیست‌ودوم هستند.

بازگشت علی کریمی با بازوبند کاپیتانی

علی کریمی هافبک اصفهانی و باتجربه فوتبال ایران که سابقه پوشیدن پیراهن سپاهان و استقلال را دارد، فصل خوبی در لیگ ترکیه نگذراند و مصدومیت طولانی‌مدت او باعث شد تا فرصت حضور در ترکیب کایسری اسپور را از دست بدهد. کریمی که هنوز ۳ فصل دیگر با تیم ترکیه‌ای قرارداد دارد، در فصل منتهی به جام جهانی به دنبال کسب فرصت بازی بیشتر است. کریمی در روزهای گذشته در اصفهان بوده و مذاکراتی را هم با سپاهانی‌ها داشته است. او که محصول آکادمی سپاهان بوده، حالا در آستانه بازگشت به تیم سابق خود قرار دارد و گویا قرار است نقش محوری در سپاهان لیگ بیست‌ودوم داشته باشد و احتمالا کاپیتان اول طلایی‌پوشان خواهد شد.

کریمی رفقای استقلالی را به سپاهان می‌برد

فرشید اسماعیلی و آرش رضاوند دو گزینه سپاهانی‌ها برای تقویت خط هافبکشان هستند. مدیران سپاهان امیدوارند بعد از جذب علی کریمی، بتوانند با توجه به ارتباط خوب این بازیکن با همبازیان سابق خود در استقلال، از پتانسیل هافبک باتجربه خود استفاده کنند و بتوانند خط هافبک خود را با حضور بازیکنان سابق استقلال آرایش کنند. اسماعیلی در حال جدایی از العربی قطر بوده و به دنبال انتخاب تیم جدید خود است و احتمال بازگشت دوباره او به لیگ ایران مطرح است و در کنار او، آرش رضاوند مهلت قرارداد قرضی‌اش در فولاد به اتمام رسیده و باید به استقلال بازگردد و هنوز تکلیف ادامه همکاری‌اش با آبی‌پوشان مشخص نشده است.

خرید خارجی در دستور کار سپاهانی‌ها

مدیران سپاهان در کنار بازیکنان داخلی که زیرنظر خوددارند، به دنبال جذب یک هافبک و مهاجم خارجی هم هستند. البته که فرآیند انتخاب این دو گزینه به بعد از انتخاب سرمربی موکول شده تا جذب بازیکنان خارجی مطابق با نظر سرمربی جدید باشد. سپاهانی‌ها امیدوارند با توجه به منابع مالی مناسبی که در اختیاردارند، بتوانند بازیکنان خارجی باکیفیتی جذب کنند و به‌مانند فصول گذشته، حضوری پرسروصدا در بازار نقل‌وانتقالات داشته باشند. چراکه همواره سپاهان باوجودآنکه حضور کوتاه‌مدتی در بازار نقل‌وانتقالات دارد، اما توانسته ستارگان خوبی را جذب کند و به نظر می‌رسد آن‌ها در بازار تابستانه هم بازیکنان شاخصی را جذب می کنند.

تک و پاتک‌های تاریخی سپاهان و پرسپولیس

پرسپولیس در اتفاقی کم‌سابقه در یک‌فصل ۳ بازیکن از سپاهان به خدمت گرفت. پرسپولیس و سپاهان از قطب‌های اصلی فوتبال ایران در دو دهه اخیر محسوب می‌شوند و انتقال بین این دو تیم نه در حد جابه‌جایی بین ۲ تیم مطرح پایتخت ولی جزو نقل‌وانتقال‌های پر سروصدا بوده است. پرسپولیس در طول تاریخ بازیکنانی بیشتر از سپاهان جذب کرده ولی در طی سال‌های اخیر بازیکنانی که مستقیم و غیرمستقیم از پرسپولیس به سپاهان رفتند بیشتر شده بود تا اینکه در لیگ پیش‌رو پرسپولیس ۳ بازیکن از سپاهان جذب کرد. پوستر باشگاه سپاهان برای دیدار فصل گذشته با پرسپولیس، پوستر جنجالی از آب درآمد. این باشگاه از ۳ بازیکن سابق پرسپولیس فرشاد احمدزاده، سروش رفیعی و شهریار مغانلو برای طرح این پوستر استفاده کرد. پرسپولیس در این فصل سروش رفیعی را مجدد به خدمت گرفت و دانیال اسماعیلی‌فر و گئورکی گولسیانی را هم جذب کرد. سپاهان در اکثر فصول ازجمله تیم‌های قدرتمند در بازار نقل‌و انتقالات بوده و به‌سختی بازیکن ازدست‌داده است و از لیگ سیزدهم تا پیش‌ازاین فقط ۲ بازیکن به‌طور مستقیم از سپاهان به پرسپولیس پیوستند. در آغاز لیگ هفدهم، شجاع خلیل‌زاده و در لیگ نوزدهم، سعید آقایی از سپاهان به پرسپولیس آمدند با توجه به این آمار پرسپولیس در این دوره بیش از مجموع ۹ فصل قبلی از سپاهان بازیکن گرفته‌است. به‌جز این دو بازیکن، بازیکنان مطرح زیادی هم از سپاهان مستقیما به پرسپولیس منتقل شدند که جلال حسینی معروف‌ترین آنهاست. محسن بنگر و جلال اکبری هم ازجمله بازیکن‌های شاخص سپاهان بودند که به پرسپولیس پیوستند. داود سیدعباسی، عادل کلاه‌کج، رضامحمدی و محمدرضا مهدوی ازجمله دیگر بازیکنانی هستند که از سپاهان به مقصد پرسپولیس جابه‌جا شدند. سپاهان هم در تاریخ خود از پرسپولیسی‌های زیادی بهره برده است. ادموند بزیک که در سال‌های قبل از لیگ برتر در پرسپولیس بازی می کرد در آغاز لیگ برتر به سپاهان پیوست و با آقای گلی، نقش به سزایی در قهرمانی این تیم داشت. ابراهیم توره هم ازجمله دیگر بازیکنانی است که با جدایی از پرسپولیس و پیوستن به سپاهان به قهرمانی رسید. این بازیکن بهترین گلزن سپاهان در تاریخ لیگ برتر است. مهرداد میناوند هم ازجمله چهره‌های جذابی است که از پرسپولیس به سپاهان رفته است. شهاب گردان هم پس از عدم درخشش در پرسپولیس به سپاهان پیوست. شایان مصلح و شهریار مغانلو آخرین بازیکنانی بودند که از پرسپولیس مستقیما به سپاهان ملحق شدند.

پرسپولیس بازهم از سپاهان بازیکن می‌خواهد

یحیی گل‌محمدی سرمربی پرسپولیس برای بررسی آخرین وضعیت نقل‌وانتقالاتی سرخ‌پوشان به ساختمان باشگاه مراجعه کرد و جلسه‌ای را با رضا درویش مدیرعامل باشگاه پرسپولیس برگزار نمود. گل‌محمدی بعد از جلسه خود با مدیران باشگاه، در جمع خبرنگاران از جذب نیمی از فهرست درخواستی خود صحبت کرد و توضیح داد که فعالیت سرخ‌پوشان در بازار نقل‌وانتقالات تابستانی ادامه دارد. علیرضا بیرانوند، گیورگی گولسیانی، مرتضی پورعلی‌گنجی، دانیال اسماعیلی‌فر، محمدمهدی احمدی و سروش رفیعی بازیکنانی هستند که پرسپولیس در بازار نقل‌وانتقالات تابستانه آن‌ها را به خدمت گرفته است. گولسیانی، اسماعیلی‌فر و رفیعی از سپاهان به پرسپولیس آمده‌اند تا ۳ خرید نامدار سرخ‌پوشان از رقیب سنتی‌شان در مسیر کسب عنوان قهرمانی باشند. گل‌محمدی یکی از اولویت‌های خود را تقویت خط حمله پرسپولیس قرار داده است. سرخ‌پوشان بهترین خط حمله لیگ بیست‌ویکم را داشتند اما بااین‌حال سرمربی پرسپولیس به دنبال جذب نفراتی تازه در خط حمله تیمش است. کاسیانو دیاس موریرا گزینه خارجی مدنظر یحیی گل‌محمدی است که مذاکرات با او در حال انجام است. به‌جز جذب مهاجم خارجی، گل‌محمدی از مدیران پرسپولیس خواسته تا برای تیمش در فصل آینده یک مهاجم داخلی را هم جذب کنند. سجاد شهباززاده گزینه نخست یحیی گل‌محمدی برای تقویت خط حمله پرسپولیس بود اما شهباززاده بعد از مذاکراتی که با سرخ‌پوشان داشت، درنهایت تصمیم گرفت به پیشنهاد استقلال «بله» بگوید و به جمع آبی‌پوشان بازگشت تا یکی از نفرات کلیدی فهرست گل‌محمدی این‌گونه تغییر مسیر بدهد. سرمربی پرسپولیس در ادامه جذب بازیکنان فصل گذشته سپاهان، از مدیران باشگاه خواسته تا به سراغ جذب شهریار مغانلو بروند. مهاجمی که سابقه پوشیدن پیراهن پرسپولیس را دارد و فصل گذشته بهترین گلزن سپاهان بود و نمایش درخشانی را در خط حمله سپاهان از خود به اجرا گذاشت. مغانلو که تحت قرارداد باشگاه سپاهان بوده، شرایط دشواری برای جدایی از جمع طلایی‌پوشان به مقصد پرسپولیس دارد اما مدیران این باشگاه امیدوارند بتوانند فرآیند جذب او را با موفقیت پشت سر بگذارند و چهارمین خرید تابستانی خود را از سپاهان انجام بدهند. سپاهانی‌ها مانند امید نورافکن بعید است رضایت به جدایی مهاجم تیم خود بدهند.

تخفیف ۱۵۰ هزار دلاری گولسیانی به پرسپولیس

یک منبع مطلع و نزدیک به باشگاه پرسپولیس خبر داد که گئورگی گولسیانی مدافع گرجستانی مبلغ ۱۵۰ هزار دلار به این باشگاه تخفیف داده است. گئورگی گولسیانی پس از توافق با مدیران باشگاه با قراردادی دوساله به پرسپولیس پیوست. این مدافع گرجستانی که سابقه حضور در تیم‌های ذوب‌آهن، نساجی و سپاهان را در کارنامه دارد ابتدا درخواست ۴۵۰ هزار دلاری از باشگاه پرسپولیس داشته است. این در حالی بود که بنابرادعای رسانه‌های نزدیک به سپاهان او فصل گذشته با رقم ۲۰۰ هزار دلار برای این تیم بازی کرده است. یکی از دلایل طولانی شدن مذاکرات باشگاه پرسپولیس با او هم همین رقم بالای درخواستی این مدافع بوده است. مذاکرات اما به دلیل تمایل خود گولسیانی برای عقد قرارداد با باشگاه پرطرفدار پرسپولیس متوقف نشد و ادامه پیدا کرد. درنهایت این بازیکن مبلغ ۱۵۰ هزار دلار به پرسپولیسی‌ها تخفیف داد و راضی شد با رقم ۳۰۰ هزار دلار با این تیم قرارداد امضا کند. البته این قرارداد دوساله است و در سال دوم ۲۰ درصد به آن اضافه خواهد شد. شاید جالب باشد بدانید یکی از دلایل اصرار یحیی گل محمدی به خرید گئورگی گولسیانی، توانایی او در امر بازیسازی است. سرمربی پرسپولیس دوست دارد تیمش بالا بازی کند و برهمین اساس به مدافعانی نیاز دارد که زیر توپ نزنند. در فوتبال امروز مدافعان میانی مدرن به دنبال شروع حملات با بازیسازی و شکستن پرس هستند. تعویض بازی یا پاس‌های طولانی‌تر نیز بخش مهمی از بازی مدافع میانی مدرن فوتبال است. پاس‌های مورب به سمت وینگر کناری یا پاس‌های مستقیم‌تر باهدف دویدن از پشت، ارزش زیادی دارند. گئورگی گولسیانی نیز با توجه به سابقه بازی در پست هافبک دفاعی، مدافعی است که زیر توپ نمی‌زند و در بازیسازی تبحر دارد. گفته می‌شود یحیی گل محمدی به فکر استفاده از زوج گئورگی گولسیانی و مرتضی پورعلی گنجی در مرکز خط دفاعی تیمش برای فصل آینده است.

منهای فوتبال

گیتی پسند تنها نماینده لیگ برتری والیبال اصفهان

فدراسیون والیبال آخرین مهلت باشگاه‌های لیگ برتری و دسته یک مردان برای عقد قرارداد بازیکنان و کادر فنی تیم‌ها را اعلام کرد. سیدمیلاد تقوی دبیرکل فدراسیون والیبال در نامه‌ای به مدیران عامل باشگاه‌های لیگ برتر و دسته یک والیبال مردان کشور آخرین مهلت برای عقد قرارداد بازیکنان و کادر فنی را اعلام کرد. بر این اساس، باشگاه‌های لیگ برتری مردان تا روز چهارشنبه پنجم مرداد فرصت دارند نسبت به عقد قرارداد بازیکنان و کادر فنی تیم‌های شرکت‌کننده در لیگ برتر مردان سال ۱۴۰۱ اقدام کنند. سی‌وپنجمین دوره مسابقات والیبال قهرمانی باشگاه‌های برتر مردان ایران در سال ۱۴۰۰ (دوم آبان تا ۲۳ اسفند) با برگزاری ۱۹۶ مسابقه پیگیری شد. این رقابت‌ها با قهرمانی تیم مقاومت شهداب یزد به پایان رسید و پیکان تهران نایب‌قهرمان شد. تیم‌های فولاد مبارکه سپاهان و فولاد سیرجان ایرانیان نیز عنوان مشترک سومی را به دست آوردند. همچنین بر اساس برنامه تدوین‌شده سازمان لیگ، تیم‌های باشگاهی لیگ دسته اول سری A حداکثر تا روز شنبه هشتم مردادماه فرصت دارند تا به عقد قرارداد بازیکنان و کادر فنی اقدام کنند و تیم‌های باشگاهی مسابقات لیگ دسته اول سری B کشور هم تا روز سه‌شنبه ۱۱ مرداد برای عقد قرارداد فرصت دارند. سی‌امین دوره مسابقات والیبال قهرمانی باشگاه‌های سری A دسته یک مردان ایران از ۲۸ آبان تا ۲۰ اسفند سال ۱۴۰۰ پیگیری شد و قهرمانی گیتی‌پسند اصفهان به پایان رسید. دومین دوره مسابقات والیبال قهرمانی باشگاه‌های سری B دسته یک مردان ایران نیز در سال ۱۴۰۰ با قهرمانی ملوان تهران به پایان رسید.

بازیکن سابق تیم فوتسال سپاهان لژیونر شد

مراد ناظری همبازی احمد اسماعیل‌پور در یک تیم چینی شد. مراد ناظری، بازیکن سابق تیم‌های فوتسال سپاهان اصفهان و زندی بتن کلاردشت با عقد قراردادی به تیم فوتسال شنزن چین پیوست و پیش از جام ملت‌های آسیا در این کشور لژیونر شد. ناظری همبازی احمد اسماعیل‌پور در شنزن شد. او پس از قرنطینه در این کشور به تمرینات شنزن اضافه خواهد شد.

اعتصاب وزنه‌برداران به پایان می‌رسد

به نظر می‌رسد با تغییر صورت گرفته در راس فدراسیون وزنه‌برداری، ملی‌پوشان هم به اعتصاب خود پایان دهند. از چند هفته قبل ۱۶ تن از ملی‌پوشان وزنه‌برداری که در اردوي تيم ملي حضور داشتند، به خاطر کمبود امکانات و مهیا نبودن شرایط محل اردو را ترک کرده و دست به اعتصاب زدند. برکناري سرمربي تيم ملي و دعوت دوباره از این نفرات کارساز نبود و علي مرادي نتوانست با وزنه‌برداران اعتصاب کرده کنار بیاید. از سوي ديگر سعيد علي حسيني سرمربي جديد تيم ملي هم مجبور شد تا با اندک نفرات جوان دعوت‌شده تمرينات را دنبال کند و اوضاع اصلا براي او خوب پيش نمي‌رفت. حالا با کنار رفتن علي مرادي و روي کار آمدن سجاد انوشيرواني در راس فدراسيون وزنه‌برداري، احتمالا ملي‌پوشان به بازگشت راضي شوند و بتوانند با رياست جديد فدراسيون کنار بيايند. شايد جدايي علي مرادي در اين مقطع بهترين اتفاق براي وزنه‌برداران ملي‌پوش بود و حالا آن‌ها برمي‌گردند تا خودشان را براي بازي‌هاي کشورهاي اسلامي آماده کنند. البته در اين ميان بايد ديد سجاد انوشيرواني راي به ادامه همکاري سعيد علي حسيني همشهري خود به‌عنوان سرمربي تيم ملي خواهد داد يا خير.

رونمایی از ۲۲ بازیکن منتخب تیم‌ملی والیبال زنان

سرمربی تیم ملی والیبال زنان ایران ۱۶ بازیکن بزرگسال و ۶ عضو تیم ملی نوجوانان را به هفتمین اردوی آماده‌سازی این تیم دعوت کرد. تیم ملی والیبال زنان ایران خود را برای حضور شایسته در جام کنفدراسیون آسیا، بازی‌های آسیایی و بازی‌های همبستگی کشورهای اسلامی آماده می کند و در مسیر آماده‌سازی خود برای این رقابت‌ها تاکنون ۶ اردو برگزار کرده که یکی از آن‌ها به همراه چند دیدار تدارکاتی در صربستان انجام‌شده است. این تیم که ششمین اردوی آماده‌سازی خود را از تاریخ ۱۶ تا ۲۸ خردادماه برگزار کرده بود از روز یکشنبه پنج خرداد در کمپ تیم‌های ملی والیبال دختران هفتمین اردوی آماده‌سازی خود را آغاز خواهد کرد و این اردو تا روز یکشنبه ۱۹ تیر ادامه خواهد داشت. ساندرا کمپدلی در راستای استفاده از حداکثر پتانسیل والیبال زنان و توجه به پشتوانه‌سازی برای داشتن تیم ملی هر چه قدرتمندتر در آینده علاوه بر دعوت از بازیکنان بزرگسال از ۶ بازیکن نوجوان هم برای حضور در هفتمین اردوی تیم ملی دعوت کرد. شبنم علیخانی، منا دریس محمودی، زهرا کریمی، پوران زارع، زهرا مغانی، فاطمه امینی، تهمینه درگذنی، مهسا صابری، مهسا کدخدا، الهه پورصالح، محدثه مشتاقی، نگار کیانی، مائده برهانی اصفهان، هانیه محتشمی‌پور، آیتک سلامت و ریحانه کریمی بازیکنان دعوت‌شده به این اردو هستند. سیده نگار هاشمی، شقایق حسن‌خانی، ستایش حسینی، دیانا رشیدی، مبینا رستمی و زهرا محمدزاده، ۶ بازیکن دعوت‌شده به اردو از تیم ملی نوجوانان هستند که از روز پنج‌شنبه ۹ تیرماه به هفتمین اردوی تیم ملی اضافه خواهند شد. صدیقه اسلامی (سرپرست)، ساندرا کمپدلی (سرمربی)، فاطمه رشیدی، سمیرا ایمانی و بهاره نیازی (مربیان)، زینب گیوه (مربی بدنساز) و نرگس عهدنو (تراپیست) اعضای کادر فنی تیم ملی والیبال زنان در این اردو هستند.

اصفهان امروز

روزنامه فرهنگی، اجتماعی با روش خبری - تحلیلی - اطلاع رسانی
بنیانگذار: عبدالمحمد اکبری | تاسیس: ۱۳۸۳
صاحب امتیاز: شرکت رسانه رویداد پارسی
مدیر مسئول و سردبیر: امیر اکبری
چهارشنبه ۰۱ تیر ۱۴۰۱ / سال هجدهم / دوره جدید / شماره ۴۳۷۹ | 22Jun2022

نشانی: اصفهان، میدان آزادی، خیابان دانشگاه نرسیده به حکیم نظامی، کوچه شهید روحانی، شماره ۵
تلفن: ۳۶۲۹۳۷۵۰-۰۳۱ (ده خط) فاکس: ۳۶۲۹۳۳۹۲ - ۰۳۱
لیتوگرافی و چاپ: شاخه سبز توزیع: رویداد پارسی

امتیاز در رتبه‌بندی روزنامه‌های سراسر کشور
ضریب کیفی: ۶۳/۳۵ رتبه آگهی: ۱
آیین نامه اخلاق حرفه ای در لینک «درباره ما» سایت اصفهان امروز منتشر شده است.
www.esfahanemrooz.ir

عضو تعاونی مطبوعات، انجمن مدیران رسانه
@esfahanemrouz esfahanemrooz esfahanemrooz @esfahanemrooz

افزایش رفاه مستلزم به کارگیری فناوری برای ارتقای دانش فنی محصولات داخلی است

رئیس شهرک علمی و تحقیقاتی اصفهان گفت: به کارگیری علم و فناوری برای ارتقای دانش فنی محصولات داخلی تنها راه ایجاد رفاه در کشور است که این امر با اعتماد به شرکت‌های دانش‌بنیان محقق می‌شود.

جعفر قیصری در گفت‌وگو با ایرنا افزود: به کارگیری علم و فناوری برای ارتقای دانش فنی محصولات داخلی در بخش‌های مختلف صنعت و کشاورزی، علاوه بر اشتغال‌زایی و ارزش‌افزوده بیشتر، آلودگی محیط‌زیست و مصرف انرژی کمتری به همراه دارد به همین دلیل رفاه بیشتری برای مردم ایجاد می‌شود. او اظهار داشت: اگر ما بخواهیم علم و فناوری و دانش بومی وارد خط تولید شود راهی به‌جز اعتماد کردن به شرکت‌های صاحب فناوری نداریم حتی اگر محدود باشند. او با اشاره به اینکه در دهه‌های گذشته با این استدلال که در داخل کشور نمی‌توان دانش فنی تولید کرد، دانش فنی احداث واحدهای صنعتی خریداری و واردشده است، اضافه کرد: نتیجه این کار را این روزها در صنایع مختلف مشاهده می‌کنیم به‌طوری‌که هنوز با پدیده خام‌فروشی مواجه هستیم و مسائل محیط زیستی و مصرف انرژی آن‌ها به طور کامل حل‌نشده است. قیصری با تأکید بر اینکه اعتماد به خرید دانش فنی از رقبا و از خارج کشور محکوم به شکست است، گفت: امروزه عمده محصولات صنایع مختلف مانند فولاد، پتروشیمی و نفت در حوزه‌های رقابتی یعنی مصرف انرژی و محیط زیستی قابل‌رقابت با رقیبان خود نیستند. او با بیان اینکه دنیای امروز محل مبارزه و رقابت در عرصه فناوری است، ادامه داد: این موضوع فقط مربوط به کشورمان که تحت تحریم‌های ظالمانه قرار دارد، نیست بلکه حتی بین تولیدکنندگان معمولی هم مسئله‌دانش فنی از اهمیت خاصی برخوردار است. رئیس شهرک علمی و تحقیقاتی اصفهان تصریح کرد: هنوز پس از ۱۲۰ سال از خرید دانش فنی در حوزه‌های صنعتی، محصولات انرژی بر با آلودگی بیشتر در کشور تولید می‌شود زیرا هنگام خرید دانش فنی این صنایع، مسائل فنی مربوط به محیط‌زیست و مصرف انرژی را به ما انتقال ندادند. او با تأکید بااینکه این موضوع در بخش کشاورزی هم حاکم است، توضیح داد: ما با پدیده خام‌فروشی در محصولات کشاورزی هم مواجهیم به‌عنوان‌مثال درباره هندوانه علاوه بر صادرات آب مجازی، مواد دیگر که در پوست آن وجود دارد مانند پکتین را صادر می‌کنیم درحالی‌که کشورهایی مانند ترکیه با استخراج این مواد به بزرگ‌ترین صادرکننده‌های آن تبدیل‌شده‌اند. قیصری با تأکید بر اینکه بسیاری از محصولات کشاورزی ما بدون فراوری و باارزش بسیار پایین صادر می‌شود زیرا از دانش فنی آن بی‌بهره هستیم، ادامه داد: اینکه منتظر باشیم کشورهای دیگر به ما دانش فنی بدهند هیچ‌وقت اتفاق نمی‌افتد و فقط زمانی موفق می‌شویم که دانش فنی در فرایندهای تولید کشورمان نفوذ پیدا کند. او با اشاره به اینکه تنها راه مقابله با خام‌فروشی این است که در علم و فناوری متکی به داخل باشیم، تأکید کرد: حتی اگر دانش فنی ما ناقص باشد باید روی آن سرمایه‌گذاری و اعتماد کنیم. قیصری ادامه داد: به‌عنوان‌مثال از ۱۰۰ درصد نیاز داخلی اگر ۸۰ درصد آن از محل واردات تأمین می‌شود و ما در ۲۰ درصد باقی‌مانده به شرکت‌های دانش‌بنیان داخلی اعتماد کنیم این شرکت واپس از چند سال می‌توانند ۸۰ درصد دیگر نیازها را نیز تأمین کنند. او با تأکید بر اینکه دانش‌بنیان بودن فقط از مرز بخش خصوصی امکان‌پذیر است، اظهار داشت: صنایع بزرگ دولتی و نیمه‌دولتی باید از توان‌بخش خصوصی استفاده کنند و مدل‌های آن در پارک‌های علم و فناوری وجود دارد. رئیس شهرک علمی و تحقیقاتی اصفهان افزود: اعتماد به شرکت‌های دانش‌بنیان به افزایش سهم علم و فناوری در تولید، کاهش مصرف انرژی، افزایش کیفیت و رقابت‌پذیر شدن محصولات با نمونه‌های مشابه خارجی می‌شود.

مدرسه‌ای برای میراث

یکی از دانش‌آموختگان دانشگاه هنر اصفهان که پیش‌تر، پایان‌نامه خود را به اهمیت ارتباط میان کودک و میراث‌فرهنگی اختصاص داده بود، حالا مدرسه‌ای را برای آموزش میراث‌فرهنگی به کودکان راه‌اندازی کرده است؛ چشم اصفهان روشن.

منا جمدیان، فارغ‌التحصیل کارشناسی ارشد رشته باستان‌شناسی از دانشگاه هنر اصفهان است و خیلی جدی معتقد به این گزاره: جامعه‌ای که شناخت گذشته را راهی برای ساختن آینده‌ای بهتر می‌داند، فعالیت‌های باستان‌شناسی را مهم و ضروری دانسته و تلاش می‌کند، در راستای بسط و توسعه فعالیت‌های باستان‌شناسی و حفاظت از میراث‌فرهنگی خود گام بردارد. او که از دی‌ماه سال ۱۳۹۹، مجدانه به دنبال اجرایی کردن ایده راه‌اندازی یک مدرسه برای آموزش مباحث مربوط به میراث‌فرهنگی به کودکان بوده است، در این باره به ایسنا می‌گوید: ایده این مدرسه درواقع ماحصل و نتیجه پژوهش‌ها و تحقیقات من در پایان‌نامه کارشناسی ارشد بود و از همان زمان هم مشکلات بسیاری سر راه اجرایی‌شدنش وجود داشت؛ چه در زمان تحقیق و پژوهش که ما به‌شدت با کمبود منابع معتبر در این زمینه مواجه بودیم و چه در مرحله آزمون‌وخطا که به‌سختی می‌توانستیم مدارس را برای شرکت در دوره‌ها و کارگاه‌ها متقاعد کنیم. در مرحله ثبت مدرسه و گرفتن مجوز نیز به دلیل جدید بودن کار و ناآشنا بودن سازمان‌ها و جامعه نسبت به آن، مشکلاتی وجود داشت.

میراث‌فرهنگی و هویت ملی، مدرسه ما هستند

درست همین‌جا، یک «اما» می‌گذارد، این جمله را سریع و با شادی بیان می‌کند: درنهایت ما توانستیم مجوز فعالیت در این حوزه را از سازمان میراث‌فرهنگی بگیریم و معنیِ «مان» را که اسم این مدرسه است، چنین شرح می‌دهد: مان، به‌عنوان پسوند مالکیت مورداستفاده قرار می‌گیرد اما در جایگاه یک کلمه مستقل به معنای خانه، اندیشه، منش، میراث، هویت و دودمان است. مدرسه‌مان، جایگاه خانه، هویت، اندیشه و میراثمان است. در مدرسه‌مان یاد می‌گیریم که در کنار هم از این خانه، میراث، هویت و اندیشه محافظت و مراقبت کنیم چراکه میراث‌فرهنگی و هویت ملی به منزله مدرسه ما هستند، مدرسه همه ما که می‌توانیم از جزءبه‌جزء آن چیزهایی یاد بگیریم و با حفظ آن، به داشتن آینده و جامعه‌ای آگاه‌تر، مسئولیت و بهتر کمک کنیم. جمدیان، یادآور می‌شود که کودکان این سرزمین کهن، میراث‌داران فردای آن هستند و خاطرنشان می‌کند: ما بر این باوریم که برای علاقه‌مند کردن کودکان به میراث‌فرهنگی نیازی به امکانات ویژه نیست. تنها کافی است، شرایط لمس بی‌واسطه عناصر میراث‌فرهنگی و طبیعی را برایشان فراهم کنیم تا بتوانند باروح و جان خود آن را تجربه کنند و بیاموزند. مدرسه‌مان اینجاست تا با تسهیل ارتباط و تعامل کودک با مفاهیم باستان‌شناسی، شناساندن اهمیت و جایگاه موزه برای حفظ آثار برجای‌مانده و به‌طور کلی مجموعه بزرگ و ارزشمند میراث این سرزمین، بتواند احساس و خاطره‌ای متفاوت را در یاد کودکان ثبت کند.

پیش‌گام در عرصه میراث‌فرهنگی مخصوص کودکان

راه‌اندازی یک مدرسه برای تقویت حس میراث دوستی در کودکان توسط یک دانش‌آموخته باستان‌شناسی، آن‌قدر نوآورانه است که بخواهد به‌تمامی، اهدافش را برای همه تشریح کند: مدرسه‌مان بر اساس رسالت خود، به دنبال آن است که بتواند با استفاده از راهکارهای تعاملی، فرهنگ مفاهیمی همچون مسئولیت‌پذیری، تعلق خاطر و هویت ملی را، نسبت به میراث این سرزمین در وجود کودکان و نوجوانان نهادینه کند. برای این مهم درصدد ایجاد این فرصت هستیم؛ تا کودکانمان بناها، محوطه‌ها و موزه‌های مختلف را ببینند، در فضای آن‌ها به بازی بپردازند، کاوش کرده و نتیجه جستجوی خود را لمس کنند و با استفاده از قدرت تفکر و خلاقیت خود، دست به ابداع بزنند. او ادامه می‌دهد: همچنین آن‌ها می‌توانند در این اجتماع با همسالان خود، برای یافتن پاسخ پرسش‌هایشان تلاش کنند تا با قرارگیری در مسیر یافتن پاسخ صحیح، فرصتی نو برای اندیشیدن به دست آورند. تمام تلاش مدرسه‌مان بر این بوده که بتوانیم با برنامه‌ریزی دقیق و پیوسته، فعالیت‌های فرهنگی آموزشی خود را ادامه داده تا به مجموعه‌ای پیشگام در عرصه میراث‌فرهنگی و باستان‌شناسی مخصوص کودکان تبدیل شویم. همچنین در تلاش هستیم تا با همکاری و مشورت گروه‌ها و متخصصین کشورهای دیگر، خدماتی نوین و خلاقانه را در زمینه آشنایی و تعامل کودکان با میراث این سرزمین ارائه دهیم. جمدیان، قدردان همه کسانی است که او را در طی این طریق همراهی کرده‌اند، ازجمله علی شجاعی اصفهانی، مدرس دانشگاه هنر اصفهان. او وسط دنیای روبه‌خرابی، هنوز به ساختن امید دارد که حرف‌هایش را این‌طور تمام می‌کند: ما امید داریم درخت تلاشمان به بار بنشیند و در آینده شاهد کودکانی باشیم که بیش‌ازپیش نسبت به حفظ میراث جهانی برجای‌مانده، حساس و دغدغه‌مند باشند. ما امید داریم که ایرانمان ماندگار باشد.

بدون شرح

طرح: مهناز یزدانی/ اصفهان امروز

تولید ۴۰۰ محصول در حوزه گیاهان دارویی توسط شرکت‌های دانش‌بنیان

شرکت‌های دانش‌بنیان فعال در عرصه گیاهان دارویی ۴۰۰ محصول را به تولید رساندند.

به گزارش مهر، پس از سال‌ها مغفول ماندن طب سنتی و گیاهان دارویی؛ دوباره این صنعت قدیمی در کشور با تلاش شرکت‌های دانش‌بنیان و خلاق احیا شد. صنعتی که می‌تواند همپای صنعت دارویی و محصولات مرسوم و پذیرفته شده در جهان؛ به نیازهای دارو و درمانی پاسخ دهند و طبیعت را به‌سلامتی جامعه پیوند دهند. طبیعتی که خود را بی‌دریغ در اختیار بشر قرار داده است و استفاده درست از ظرفیت‌های آن می‌تواند عوارض درمان‌های رایج را هم کاهش دهد. بر همین اساس ستاد توسعه علوم و فناوری‌های گیاهان دارویی و طب سنتی معاونت علمی و فناوری ریاست‌جمهوری باتکیه‌بر دانش و تخصص شرکت‌های دانش‌بنیان و با حمایت از فعالیت آنها سعی کرده نقشی اثرگذار در احیای مجدد این صنعت قدیمی و کاربردی داشته باشد. همین اولویت هم منجر به شکل‌گیری ۲۵۴ شرکت دانش‌بنیان و خلاق در حوزه تولید گیاهان دارویی و داروهای گیاهی و توسعه طب سنتی در کشور شده است که از این تعداد سهم دانش‌بنیان‌ها ۱۹۲ و شرکت‌های خلاق ۶۲ مجموعه ثبت شده است. شرکت‌های فعال در این حوزه هم با دریافت حمایت‌ها و تلاش فناورانه خود توانستند بیش از ۴۰۰ محصول تولید کنند که در بازار داخلی و برخی کشورهای متقاضی عرضه می‌شود.

آگهی دعوت از بستانکاران احتمالی شرکت تعاونی چندمنظوره امید یاران شهرضا به شماره ثبت ۴۴۷ و شناسه ملی ۱۰۲۶۰۰۹۳۳۳۰ درحال تصفیه (نوبت اول) کد اقتصادی: ۴۱۱۱۷۷۳۴۵۴۸۳

پیرو آگهی انحلال درج شده در روزنامه رسمی شماره ۲۱۵۱۳ مورخ ۱۳۹۶/۱۲/۲۶ و به استناد مفاد ماده ۲۱۵ و ماده ۲۲۵ قانون تجارت از کلیه بستانکاران احتمالی اشخاص حقیقی و حقوقی که ادعایی علیه شرکت منحله فوق دارند دعوت بعمل می آید ظرف مدت ظرف مدت قانونی ازتاریخ انتشار آگهی نوبت اول با ارائه مدارک مثبته به آدرس هیئت تصفیه شرکت به نشانی استان اصفهان ،شهرستان شهرضا بخش مرکزی ، شهرشهرضا، محله آیت اله مدرس، کوچه(پارک معلم)،بلوار شهید آیت اله مدرس ، پلاک ۲۸۶، طبقه همکف کدپستی ۸۶۱۹۶۶۳۳۳۱ مراجعه نمایند. این اطلاعیه در سه نوبت هر یک به فاصله یکماه در اصفهان امروز انتشار و اعلام میدارد که پس از انقضای مدت مذکور هیچگونه ادعایی پذیرفته نخواهد شد و ختم تسویه شرکت اعلام خواهد شد.

هیئت تصفیه شرکت: ۱- خلیل اله خلیلی ۲- عزیزاله صفرپور ۳- احمد صالح پور

آگهی فراخوان

نوبت دوم

شهرداری کرکوند به استناد مصوبه مورخ ۱۴۰۰/۱۲/۰۹ هیئت عالی سرمایه گذاری شهرداری کرکوند و مجوز شماره ۲۰۳-۶/۴۰۰ مورخ ۱۴۰۰/۱۲/۱۶ شورای محترم اسلامی در نظر دارد مشارکت در ساخت، تکمیل و بهره برداری از مجموعه تالار پردیس و ساخت سالن مراسمات آرامستان شهر کرکوند به روش B.O.T را با قیمت کارشناسی از طریق فراخوان عمومی واگذار نماید. لذا از اشخاص حقیقی و حقوقی واجد شرایط دعوت می گردد جهت بازدید و شرکت در فراخوان و ثبت و تحویل پیشنهادات تا پایان وقت اداری مورخ ۱۴۰۱/۰۴/۱۳ به سامانه setadiran.ir مراجعه و در فراخوان شرکت نمایند.
شرکت کنندگان همچنین میتوانند مدارک تکمیل شده فراخوان را بصورت دستی تحویل دبیرخانه محرمانه حراست شهرداری نمایند.
سایر اطلاعات و جزئیات مربوطه در اسناد و مدارک فراخوان درج گردیده است.
(هزینه آگهی بر عهده برنده می باشد.)
آدرس: شهرستان مبارکه، شهر کرکوند، بلوار امام خمینی (ره)، شهرداری کرکوند
وب سایت: www.karkevand.ir
تلفاکس: ۵۲۳۸۳۲۶۶

م الف: ۱۳۳۵۶۸۱

محمود کفعمی – شهردار کرکوند

آگهی مناقصه عمومی (نوبت دوم)

چاپ دوم

شهرداری بهارستان در نظر دارد جهت انجام پروژه های زیر از طریق برگزاری مناقصه عمومی انتخاب پیمانکار نماید.

نام پروژه	برآورد اولیه (ریال)	ردیف اعتباری	سپرده شرکت در مناقصه (ریال)
عملیات تراش و روکش آسفالت معابر سطح شهر بهارستان	۴۶/۹۷۷/۷۲۴/۵۱۴	۴۰۱۰۱۰۱	۲/۳۵۰/۰۰۰/۰۰۰

۱- متقاضیان جهت کسب اطلاعات بیشتر و از اخذ اوراق مناقصه می توانند از تاریخ چاپ آگهی تا مورخ ۱۴۰۱/۰۴/۰۸ نسبت به خرید اسناد مناقصه از سامانه خدمات الکترونیک دولت (ستاد) اقدام نمایند.
۲- پیشنهاد دهندگان باید پیشنهادهای خود را تا پایان وقت اداری شنبه مورخ ۱۴۰۱/۰۴/۱۸ که باید در سامانه خدمات الکترونیک دولت (ستاد) بارگذاری نمایند.
۳- پیشنهادهای رسیده ساعت ۱۳ بعد از ظهر روز دوشنبه مورخ ۱۴۰۱/۰۴/۲۰ در کمیسیون عالی معاملات که در محل شهرداری بهارستان تشکیل می گردد، بازگشایی می گردد.
۴- شهرداری بهارستان در رد یک یا تمام پیشنهادها مختار است.
۵- سایر اطلاعات و جزئیات مربوطه در اسناد مناقصه مندرج می باشد.

م الف: ۱۳۳۶۶۳۶

محمد شبانی - شهردار بهارستان

آگهی مناقصه (مرحله دوم – نوبت دوم) ساخت حدود ۴۰۰۰ تابلو معرف معابر سطح شهر شهرضا در انواع مختلف

شهرداری شهرضا در نظر دارد بر اساس ردیف های بودجه سال ۱۴۰۱ نسبت به ساخت حدود ۴۰۰۰ تابلو معرف معابر سطح شهر شهرضا در انواع مختلف از طریق مناقصه عمومی اقدام نماید.
لذا متقاضیان میتوانند از تاریخ انتشار آگهی به مدت ۱۰ روز جهت دریافت اسناد مناقصه به شهرداری مراجعه و یا با تلفن ۵۳۲۴۱۰۱۰ داخلی ۲۴۱ مسئول امور قراردادهای شهرداری تماس حاصل نمایند.
* آخرین مهلت دریافت و تحویل اسناد و محل آن: ساعت ۱۴:۳۰ روز شنبه مورخ ۱۴۰۱/۰۴/۱۱ دبیرخانه محرمانه شهرداری واقع در واحد حراست شهرداری مرکزی
* تاریخ گشایش اسناد: ساعت ۱۵:۰۰ روز یکشنبه مورخ ۱۴۰۱/۰۴/۱۲ در محل شهرداری شهرضا می باشد.
* به پیشنهادات مخدوش، مشروط یا خارج از تاریخ فوق ترتیب اثر داده نخواهد شد.
* پیشنهاد دهندگان باید حداقل ۵٪ مبلغ پایه مناقصه و یا مبلغ سپرده برآورده شده توسط شهرداری را ضمانت نامه بانکی و یا وجه نقد به حساب سپرده ۳۱۰۰۰۰۰۰۵۲۰۰۲ بانک ملی در پاکت الف لاک و مهر شده تحویل نمایند.
* سپرده نفر اول، دوم و سوم در صورت برنده شدن در مناقصه و عدم عقد قرارداد به ترتیب به نفع شهرداری ضبط میگردد.
* شهرداری در رد و یا قبول یک یا کلیه پیشنهادات مختار است.

م الف: ۱۳۳۹۹۶۳

حسین امیری: مدیر امور مالی حبیب قاسمی: شهردار شهرضا

آگهی مناقصه (مرحله دوم – نوبت دوم) احداث و تکمیل پل بتنی بلوار شهید سلیمانی

شهرداری شهرضا در نظر دارد به استناد مصوبه سوم جلسه ۶۲ مورخ ۱۴۰۰/۱۲/۰۴ شورای اسلامی شهر نسبت به احداث و تکمیل پل بتنی بلوار شهید سلیمانی از طریق مناقصه عمومی اقدام نماید.
لذا متقاضیان میتوانند از تاریخ انتشار آگهی به مدت ۱۰ روز جهت دریافت اسناد مناقصه به شهرداری مراجعه و یا با تلفن ۵۳۲۴۱۰۱۰ داخلی ۲۴۱ مسئول امور قراردادهای شهرداری تماس حاصل نمایند.
* آخرین مهلت دریافت و تحویل اسناد و محل آن: ساعت ۱۴:۳۰ روز شنبه مورخ ۱۴۰۱/۰۴/۱۱ دبیرخانه محرمانه شهرداری واقع در واحد حراست شهرداری مرکزی
* تاریخ گشایش اسناد: ساعت ۱۵:۰۰ روز یکشنبه مورخ ۱۴۰۱/۰۴/۱۲ در محل شهرداری شهرضا می باشد.
* به پیشنهادات مخدوش، مشروط یا خارج از تاریخ فوق ترتیب اثر داده نخواهد شد.
* پیشنهاد دهندگان باید حداقل ۵٪ مبلغ پایه مناقصه را ضمانت نامه بانکی و یا وجه نقد به حساب سپرده ۳۱۰۰۰۰۰۰۵۲۰۰۲ بانک ملی در پاکت الف لاک و مهر شده تحویل نمایند.
* سپرده نفر اول، دوم و سوم در صورت برنده شدن در مناقصه و عدم عقد قرارداد به ترتیب به نفع شهرداری ضبط میگردد.
* شهرداری در رد و یا قبول یک یا کلیه پیشنهادات مختار است.

م الف: ۱۳۳۹۹۷۷

حسین امیری: مدیر امور مالی حبیب قاسمی: شهردار شهرضا

آگهی مزایده به شماره ۵۰۰۱۰۰۱۱۷۹۰۰۰۰۰۲ (شماره مزایده مرجع ۱)

اداره کل غله و خدمات بازرگانی استان اصفهان در نظر دارد ۴ باب اتاق در سیلوی شهید خرازی واقع در خیابان مصلی شهر اصفهان را از طریق مزایده اجاره دهد لذا متقاضیان واجد الشرایط می توانند جهت بهره گیری به سامانه تدارکات الکترونیکی دولت (www.setadiran.ir) مراجعه نمایند .
زمان انتشار در سایت مربوط: ۱۴۰۱/۰۳/۳۱
تاریخ بازدید: ۱۴۰۱/۰۴/۰۲ لغایت ۱۴۰۱/۰۴/۰۶
زمان برگزاری: ۱۴۰۱/۰۴/۲۱
در ضمن یادآوری می گردد که مزایده صرفا از طریق سامانه تدارکات الکترونیکی دولت می باشد و متقاضیان محترم می توانند جهت مشاهده هرگونه مشخصات موارد مربوط به قسمت برد اعلان عمومی سامانه مربوط مراجعه نمایند.
و در صورت علاقه به بازدید محل مورد نظر می توانند به شماره ۰۹۱۳۴۷۳۸۵۷۸ تماس حاصل نمایند .

م الف: ۱۳۳۹۹۵۵

روابط عمومی اداره کل غله و خدمات بازرگانی استان اصفهان